

2009

EL GOBIERNO AFRONTA LA CRISIS Y PREPARA EL CAMINO DE LA RECUPERACIÓN ECONÓMICA

(Síntesis de gestión)



ÍNDICE

▶ 2009, EL AÑO DE ...	3
▶ LA CRISIS TOCA FONDO Y EL GOBIERNO PREPARA EL CAMINO DE LA RECUPERACIÓN ECONÓMICA	4
▶ APOYO A LA INDUSTRIA	20
▶ EL GRAN TELESCOPIO CANARIAS SITÚA A ESPAÑA ENTRE LOS PAÍSES LÍDERES EN CIENCIA	26
▶ TELEVISIÓN PÚBLICA SIN ANUNCIOS	30
▶ MEDIDAS DE APOYO A LOS DESEMPLEADOS	31
▶ MEDIDAS DE APOYO AL EMPLEO	32
▶ A QUÉ SE HA DESTINADO EL DINERO PÚBLICO	36
▶ NUEVO SISTEMA DE FINANCIACIÓN AUTONÓMICA	38
▶ INTENSA PRESENCIA INTERNACIONAL DE ESPAÑA	39
▶ NUEVOS DERECHOS CIUDADANOS Y MEJORES SERVICIOS	44
▶ RÉCORD DE INVERSIÓN EN EDUCACIÓN EN AÑO DE CRISIS	48
▶ ENTRAN EN SERVICIO GRANDES INFRAESTRUCTURAS DE TRANSPORTE	55
▶ ESPAÑA ENTRE LOS PAÍSES MÁS SEGUROS DE EUROPA	60
▶ MENOS MUJERES ASESINADAS POR VIOLENCIA DE GÉNERO	66
▶ AÑO CLAVE PARA LA MODERNIZACIÓN DE LA JUSTICIA	70
▶ ESPAÑA CREA UNA RED DE MUSEOS Y PROMOCIONA EL TURISMO CULTURAL	74
▶ GASÓLEO PROFESIONAL AGRÍCOLA	77
▶ FUERTE APUESTA POR EL ALQUILER Y LA REHABILITACIÓN	81
▶ EFICACIA DEL DISPOSITIVO FRENTE A LA GRIPE A	84
▶ PRIMER CENTRO DE OPERACIONES DE LA ONU EN ESPAÑA	88
▶ EL GOBIERNO SIGUE DANDO EJEMPLO DE TRANSPARENCIA	91
▶ AMPLIO RESPALDO A LOS PRESUPUESTOS GENERALES DEL ESTADO 2010	93

2009, EL AÑO DE ...

1.	<p>El PlanE</p> <ul style="list-style-type: none"> ✓ El mayor Plan de inversión pública aplicado en España (más de 100 medidas), para sostener el sistema financiero español, la economía y el empleo, ante la caída de la actividad privada por la crisis económica.
2.	<ul style="list-style-type: none"> ✓ El acuerdo para un nuevo sistema de financiación Autonómica.
3.	<ul style="list-style-type: none"> ✓ La Ley de Economía Sostenible (LES). Una macro ley que configura un nuevo modelo productivo, basado en el conocimiento, el desarrollo tecnológico y la innovación. ✓ Y la ESTRATEGIA para un crecimiento económico sostenible. <p style="text-align: center;">Los 2 puntales, junto a los Presupuestos de 2010, para la recuperación de la economía y el empleo en España.</p>
4.	<ul style="list-style-type: none"> ✓ Entran en servicio la T-1 de El Prat, la Estación de Cercanías de Sol y nuevos grandes tramos de Autovía.
5.	<ul style="list-style-type: none"> ✓ La liberalización del sector eléctrico. ✓ El impulso al sector de automoción y al coche eléctrico. ✓ La aprobación de la normativa para el desarrollo ordenado y sostenible de las energías renovables.
6.	<ul style="list-style-type: none"> ✓ El año de la consolidación de España en los más importantes foros internacionales de decisión política y económica: el G-20 y el Consejo de Estabilidad Financiera que va a reformar el Sistema Financiero Internacional.
7.	<ul style="list-style-type: none"> ✓ Año clave para la modernización de la Justicia.
8.	<ul style="list-style-type: none"> ✓ La nueva Ley de Salud Reproductiva y de Interrupción Voluntaria del Embarazo.
9.	<ul style="list-style-type: none"> ✓ El menor número de mujeres asesinadas por violencia de género, en los últimos 7 años. ✓ Y el año con menos muertos por accidentes de tráfico en España, desde hace más de 40. ✓ Se cierra el año con 3 víctimas mortales de ETA (a 29 de diciembre/2009).
10.	<ul style="list-style-type: none"> ✓ El año de la digitalización: el BOE (con plenos efectos jurídicos); la Historia Clínica Digital, la implantación de la TDT, la digitalización de las Aulas (Programa Escuela 2.0), el proyecto Enclave de acceso a libros digitales y, en el ámbito de la Justicia, el Expediente Digital.

LA CRISIS TOCA FONDO Y EL GOBIERNO PREPARA EL CAMINO DE LA RECUPERACIÓN ECONÓMICA

La tarea del Gobierno en el año 2009 ha estado fundamentalmente centrada en **hacer frente** a la crisis económica y en **preparar el camino** para salir de ella, en las mejores condiciones para el país y los ciudadanos.

- ◆ España, como el resto de los países, ha vivido en este año los momentos más duros de la crisis económica.
- ◆ Pese a ello, el Gobierno ha cumplido su compromiso de afrontarlos **sin hacer ningún recorte de derechos ni de prestaciones sociales** e incluso creando una **nueva ayuda para los desempleados**, con menor renta, que agoten sus prestaciones de paro.

PARA HACER FRENTE A LA CRISIS: EL PLANE

El Gobierno ha continuado aplicando las **medidas** contra la crisis que aprobó en 2008 y ha puesto en marcha otras nuevas.

▶ EN TOTAL, MÁS DE 100.

- ◆ En línea con las conjuntamente fijadas en el seno de la Unión Europea y el G-20.
- ◆ Y todas ellas, con **4 objetivos** muy definidos:
 - 1. APOYAR AL SISTEMA FINANCIERO**, para que no se hundiera la economía.
 - 2. Compensar la falta de inversión privada con un aumento de la inversión pública, para FRENAR LA CAÍDA DEL EMPLEO.**
 - 3. Crear AYUDAS ESPECÍFICAS PARA FAMILIAS Y EMPRESAS** en peor situación.
 - 4. Ampliar la PROTECCIÓN DE LOS DESEMPLEADOS.**

PREPARAR EL CAMINO PARA SALIR DE LA CRISIS

Para preparar el camino de salida de la crisis, el Gobierno utiliza fundamentalmente **2 instrumentos**:

1. Los PRESUPUESTOS DEL ESTADO PARA 2010 (*)

- ◆ **AUSTEROS**: Recortan los **gastos corrientes** de todos los Ministerios y congelan el sueldo del Gobierno y los altos cargos.
- ◆ **SOLIDARIOS**: El **52%** del Presupuesto se destina a políticas sociales.
- ◆ **PRODUCTIVOS**: El Gobierno va a seguir volcando el mayor esfuerzo de inversión pública en Educación, en infraestructuras, en investigación y en innovación tecnológica, porque sabe que todo eso **ayudará a la recuperación** de la economía y del empleo.

2. La NUEVA LEY DE ECONOMÍA SOSTENIBLE

- ◆ Que es el marco normativo que contribuirá al **CAMBIO DEL MODELO PRODUCTIVO** en España.

(*) JUNTO CON LOS PRESUPUESTOS, EL GOBIERNO APRUEBA UNA **SUBIDA DE IMPUESTOS** PARA 2010.

- ▶ **Es necesaria**, para poder mantener la protección social, sostener la inversión productiva y reducir el déficit, en un año en que los ingresos del Estado van a ser menores.
- ▶ **Es solidaria** por su objetivo y porque supone subir **un poco a todos** los impuestos y algo más a los que tienen rentas más altas.

Actualmente, ESPAÑA ES EL PAÍS CON **MENOS PRESIÓN FISCAL** de las grandes economías europeas, según el último informe de la OCDE (24/XI/09)

33%
(10 puntos menos que Italia y Francia)

CRONOLOGÍA DE LA CRISIS ECONÓMICA Y REACCIÓN DEL GOBIERNO

Nota: Se incluye secuencia completa, desde el inicio de la crisis financiera internacional, para no segmentar la información. Las decisiones del Gobierno durante el año 2009 están, no obstante, claramente identificadas con fechas.

TENSIONES INFLACIONISTAS Y FINANCIERAS (PRIMAVERA - VERANO DE 2008)

La coincidencia entre la **escalada de precios de las materias primas y los alimentos, junto a las primeras turbulencias financieras surgidas en Estados Unidos** en el otoño de 2007, provocan una desaceleración del crecimiento.

- ✚ En el segundo trimestre de 2008, España aún crece al 1,7% interanual pero comienza a resentirse la renta disponible de los hogares y de las empresas (**a mediados de 2008**, el precio del petróleo alcanzará los **140 dólares** el barril, la inflación se sitúa por encima del **5%** y el **Euribor cerca del 5,5%**).
- ✚ El Gobierno reacciona para compensar esta disminución de la renta disponible y el alza de los precios de la energía.

Medidas más relevantes

(C.M. 18 abril / C.M. 14 agosto)

REDUCCIÓN DE IMPUESTOS A LOS HOGARES	<ul style="list-style-type: none"> ▪ Deducción de 400 € en el IRPF ▪ Eliminación del Impuesto sobre Patrimonio
LIQUIDEZ A LAS EMPRESAS	<ul style="list-style-type: none"> ▪ Devolución mensual del IVA
AHORRO ENERGÉTICO	<ul style="list-style-type: none"> ▪ Plan de Ahorro y Eficiencia Energética 2008-2011

C.M.: Consejo de Ministros

AL BORDE DEL COLAPSO FINANCIERO INTERNACIONAL (OCTUBRE DE 2008)

En septiembre de 2008, se generó una gran tensión en los sistemas financieros de todo el mundo con la caída del banco de inversión estadounidense **Lehman Brothers**, existiendo un riesgo real de colapso del sistema financiero global. De hecho, se nacionalizaron algunos bancos de EE.UU. y también británicos.

Medidas más relevantes (C.M. 10 octubre)

(De acuerdo con los compromisos del ECOFIN y el Consejo Europeo extraordinario)

GARANTÍA DEL AHORRO	<ul style="list-style-type: none"> ▪ Aumento de la cobertura ofrecida por el Fondo de Garantía de Depósitos (hasta los 100.000 € por titular y entidad)
ESTABILIDAD DEL SISTEMA FINANCIERO	<ul style="list-style-type: none"> ▪ Creación del Fondo de Adquisición de Activos Financieros ▪ Plan de avales del Estado para respaldar las emisiones de deuda bancaria ▪ Autorización al Ministerio de Economía y Hacienda para reforzar los recursos propios de las entidades financieras

PLAN DE CHOQUE PARA SOSTENER LA ACTIVIDAD Y EL EMPLEO (PLAN E) (NOVIEMBRE DE 2008 – MARZO DE 2009)

Las restricciones internacionales al crédito tuvieron un impacto directo sobre la actividad y el empleo, entrando la zona euro y las principales economías desarrolladas en recesión, en el tercer trimestre del año.

- ↪ Para muchas economías el cuarto trimestre de 2008 fue el de mayor caída.
- ↪ En el caso concreto de España, se precipitó el ajuste interno en el sector de la construcción residencial, con un impacto severo sobre el empleo.

Medidas más destacadas

(CDGAE* 13 noviembre / C.M. 21 noviembre / C.M. 28 noviembre /
C.M. 18 febrero / C.M. 22 marzo)

(En sintonía con las recomendaciones de la Comisión Europea, el Fondo Monetario Internacional y el G-20 -de 15 de noviembre- de estímulo fiscal y monetario)

AUMENTO DE LA INVERSIÓN PÚBLICA	<ul style="list-style-type: none"> ▪ Creación del Fondo de Inversión Local (8.000 M€) ▪ Creación del Fondo Estatal de Dinamización de la Economía y el Empleo (3.000 M€) ▪ Presupuestos Generales del Estado (PGE)-2009: prioridad al gasto productivo
REDUCCIÓN DE GASTO CORRIENTE	<ul style="list-style-type: none"> ▪ 2.500 M€ en los PGE-2009
APOYO A LA LIQUIDEZ A LAS EMPRESAS	<ul style="list-style-type: none"> ▪ Ampliación y mejora de las líneas de financiación del ICO (para movilizar la cifra récord de 47.000 M€)
APOYO A SECTORES PRODUCTIVOS	<ul style="list-style-type: none"> ▪ Automóvil: Plan integral del automóvil (VIVE, 2000E) ▪ Vivienda: Fomento del alquiler y de la VPO ▪ Turismo: Plan Renove Turismo

* CDGAE: Comisión Delegada del Gobierno para Asuntos Económicos

PRESERVANDO LA COHESIÓN SOCIAL E IMPULSANDO REFORMAS MODERNIZADORAS (MARZO - AGOSTO DE 2009)

Tras el fuerte aumento del desempleo en el primer trimestre de 2009, la fase más aguda de la crisis sobre el mercado de trabajo,

- ↳ El Gobierno introdujo un **paquete de medidas laborales** que contaron con el visto bueno de los interlocutores sociales.

Medidas más destacadas

(C.M. 6 marzo / C.M. 27 marzo / C.M. 30 abril / C.M.12 junio / C.M. 10 julio / C.M. 13 agosto)

FOMENTO DE LA CONTRATACIÓN	<ul style="list-style-type: none"> - Bonificaciones a la contratación a tiempo parcial - Posibilidad de convertir las prestaciones por desempleo en bonificación a las cotizaciones sociales
MANTENIMIENTO DEL EMPLEO	<ul style="list-style-type: none"> - Fomento de los Expedientes de Regulación de Empleo de suspensión frente a los de extinción
GARANTIZAR LA PROTECCIÓN DE LOS DESEMPLEADOS	<ul style="list-style-type: none"> - Crédito extraordinario para la prestación por desempleo (13.000 M€) - Ayuda de 420 € para desempleados que hayan agotado sus prestaciones
REFORMAS MODERNIZADORAS	<ul style="list-style-type: none"> - Transposición de la Directiva de Servicios a la normativa interna - Reforma de la Ley de Comercio Minorista - Reforma de la Ley Concursal - Nueva Ley de Puertos - Reforma del sector eléctrico para eliminar gradualmente el déficit tarifario

PREPARANDO LA RECUPERACIÓN E IMPULSANDO UN CRECIMIENTO ECONÓMICO SOSTENIBLE EN LA PRÓXIMA DÉCADA (SEPTIEMBRE - DICIEMBRE 2009)

En el segundo trimestre de 2009, las principales economías desarrolladas experimentan sus primeros crecimientos intertrimestrales.

- ✎ Una vez parado el golpe que ha supuesto la mayor crisis económica desde la Segunda Guerra Mundial es momento de trabajar para acelerar la recuperación, corregir los desequilibrios pasados y garantizar un crecimiento económico sostenible.

Medidas más destacadas

(Debate sobre el Estado de la Nación de 12 de mayo y C.M. 27 noviembre)

ESTRATEGIA PARA LA ECONOMÍA SOSTENIBLE	<ul style="list-style-type: none"> ▪ Ley de Economía Sostenible: <ol style="list-style-type: none"> I. Mejora del Entorno Económico II. Competitividad III. Sostenibilidad Medioambiental ▪ 2 Fondos: <ol style="list-style-type: none"> I. Fondo para la Economía Sostenible II. Nuevo Fondo para el Empleo y la Sostenibilidad Local ▪ 20 Reformas, incluyendo: <ol style="list-style-type: none"> I. Modernización de la Justicia II. Reforma de la Administración III. Impulso de la Innovación IV. Reformas energéticas V. Transporte sostenible VI. Mejora de la Educación y de la Formación VII. Refuerzo del sistema de Seguridad Social VIII. Reformas Laborales y renovación del modelo productivo
PRESUPUESTOS GENERALES DEL ESTADO 2010	<ul style="list-style-type: none"> ▪ Austeridad en el gasto corriente ▪ Compromiso con el gasto social ▪ Inversión en infraestructuras e I+D+i ▪ Capital Humano (Escuela 2.0)

ESPAÑA ENTRE LOS PAÍSES CON MENOR DEUDA PÚBLICA DE LA UNIÓN EUROPEA

Los amplios **planes de estímulo fiscal** coordinados acordados por los países de la Unión Europea (UE), para mitigar los efectos de la crisis económica, han provocado el **aumento de los déficits públicos** y de las necesidades de financiación. Así, el nivel de deuda pública se ha elevado durante 2009 en **nueve puntos** en la eurozona, hasta el 78% y se prevé que se eleve otros seis puntos durante 2010, hasta un nivel medio del 84%.

♦ **Sin embargo, España** –a pesar de haber entrado en déficit– va a mantenerse **muy por debajo del nivel medio de endeudamiento** en la zona euro:

- ▶ **24 puntos** menos de deuda, en 2009.
- ▶ **Y 18 puntos** menos, en 2010, según las previsiones de la Comisión Europea.

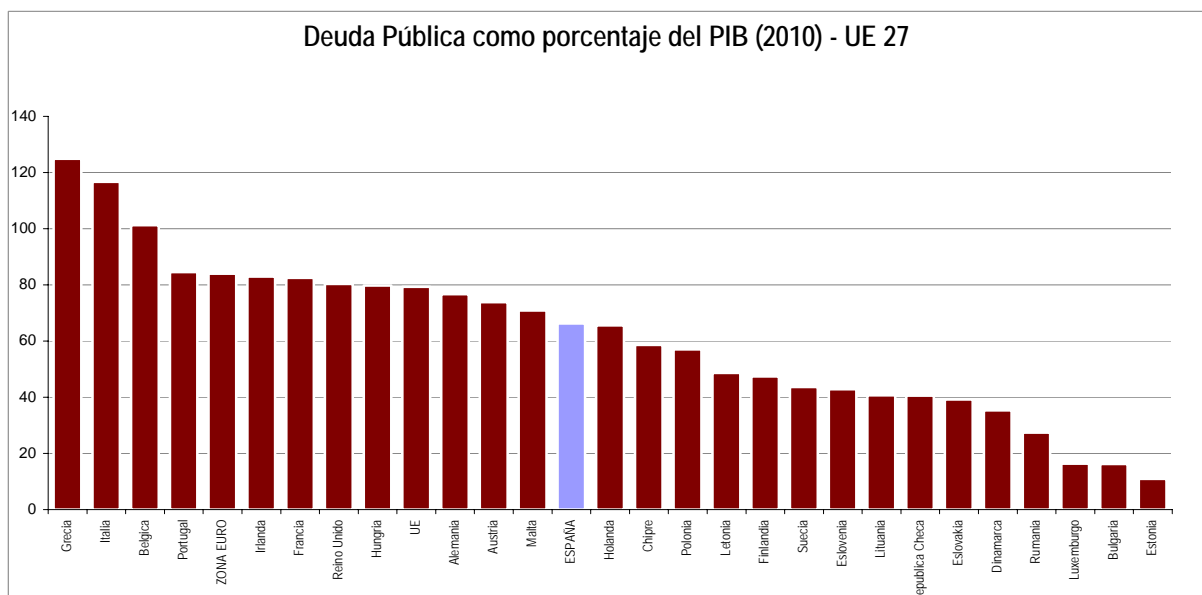
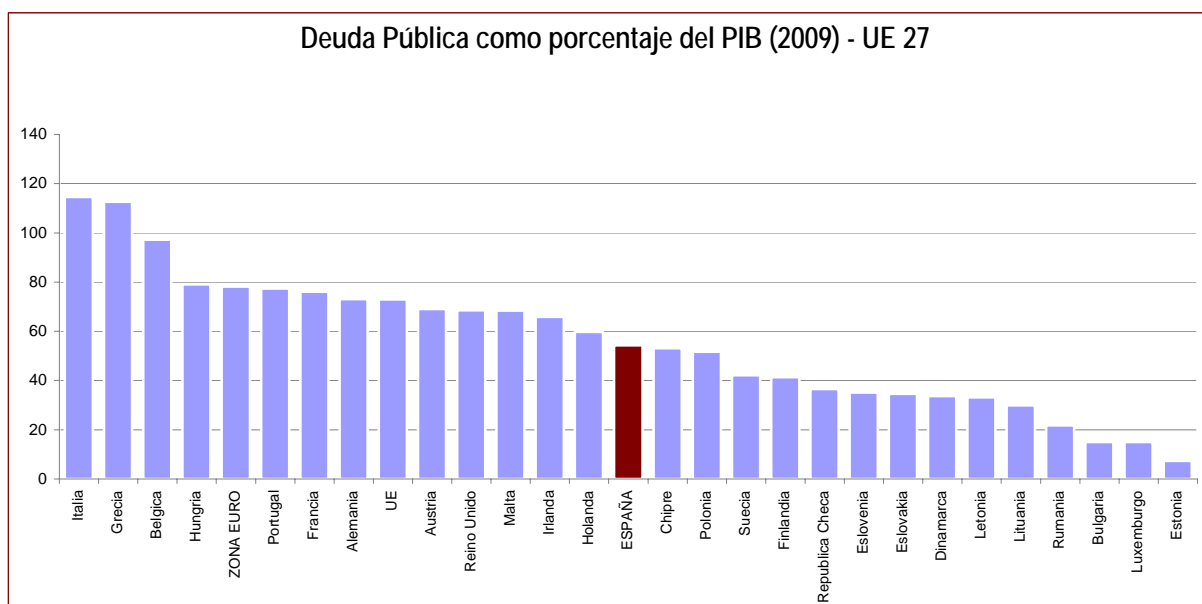

Fuente. Comisión Europea

LA RECESIÓN EN ESPAÑA HA SIDO MENOS ACUSADA QUE EN OTRAS GRANDES ECONOMÍAS

En términos interanuales **los descensos del PIB registrados en España han sido inferiores** a los registrados en la mayoría de las grandes economías europeas.

En el tercer trimestre de 2009, el PIB cayó un 4,0% en España, un **descenso inferior** al:

- ▶ 4,1% de la zona euro,
 - ▶ 4,8% de Alemania,
 - ▶ 4,6% de Italia,
 - ▶ 5,1% del Reino Unido.
- ▶ El único de los grandes países que ha descendido menos que España ha sido Francia (-2,4%).

PIB Interanual							
2008	Trimestre	Zona Euro	Alemania	Francia	Italia	ESPAÑA	R.Unido
	I	2,1	2,9	1,9	0,4	2,5	2,5
	II	1,4	2,0	1,0	-0,3	1,7	1,8
	III	0,4	0,8	0,1	-1,3	0,5	0,5
	IV	-1,8	-1,8	-1,7	-2,9	-1,2	-2,0
2009	I	-5,0	-6,7	-3,5	-6,0	-3,2	-5,0
	II	-4,8	-5,8	-2,9	-5,9	-4,2	-5,5
	III	-4,1	-4,8	-2,4	-4,6	-4,0	-5,1

EL GOBIERNO ACELERA HACIA EL CAMBIO DEL MODELO PRODUCTIVO

El fracaso del modelo neoconservador, certificado por la crisis financiera y económica internacional y los efectos que la crisis ha tenido en España, especialmente negativos sobre el empleo, como consecuencia de un sobredimensionado sector de la construcción residencial, han decidido al Gobierno a **ACELERAR EL PROCESO DE CAMBIO** hacia un nuevo modelo productivo, **que inició ya en la pasada legislatura.**

Si desde 2004, se han venido **dando pasos hacia el cambio de modelo**, como:

- ◆ Duplicar la inversión pública en **I+D+i**.
- ◆ El impulso a las **tecnologías** de la información y la comunicación.
- ◆ El fuerte desarrollo de las infraestructuras de transporte (**AVE y autovías**).
- ◆ La apuesta por las **energías renovables**.
- ◆ Y **reformas** como las del sector energético, el de puertos y el sector servicios.

En 2009

Además, de continuar incrementando el esfuerzo inversor en **I+D+i**, en **infraestructuras** del transporte y de mantener todas las líneas de apoyo al **desarrollo tecnológico**, el **Gobierno aprueba en noviembre:**

- ◆ El anteproyecto de **LEY DE ECONOMÍA SOSTENIBLE**.
 - ▶ Una macro ley que da los primeros pasos hacia **un nuevo modelo productivo en 10 años**, basado en el conocimiento, el desarrollo tecnológico y la innovación.
- ◆ Y la **ESTRATEGIA** para el crecimiento económico sostenible.

4 APUNTES SOBRE LA LEY DE ECONOMÍA SOSTENIBLE

1. ♦ La ley extiende al conjunto de la economía el principio de la sostenibilidad económica, que incluye:
- ▶ la **estabilidad presupuestaria**,
 - ▶ la adopción de buenas **prácticas regulatorias**,
 - ▶ la armonización normativa entre administraciones,
 - ▶ la **simplificación de requisitos** administrativos, entre ellos los relacionados con la creación de empresas y la **colaboración público-privadas**.

2. ♦ Define un marco normativo que facilitará que empresarios y ciudadanos dirijan sus esfuerzos hacia **actividades más productivas y sostenibles**.

3. ♦ Facilita e incentiva el **triángulo innovación-formación-empleo**.

4. ♦ Impulsará:
- ▶ Las **energías renovables**.
 - ▶ La **eficiencia energética**.
 - ▶ La **movilidad** sostenible.
 - ▶ Y una política **urbanística** y de vivienda más racional y equilibrada.

DOTACIÓN ECONÓMICA INICIAL: **25.000 M€**

♦ Fondo de Economía Sostenible:	20.000 M€
♦ Fondo Estatal para el Empleo y la Sostenibilidad Local:	5.000 M€

LA MAYOR REFORMA DEL SECTOR SERVICIOS EN ESPAÑA

2009 también ha sido el año en el que el Gobierno ha dado los pasos decisivos para la trasposición de la Directiva europea de Servicios.

✦ Con su aplicación se va a lograr una reforma en profundidad de la regulación del sector servicios, que constituye el principal **motor** de crecimiento y de creación de empleo en nuestro país.

✦ Se está haciendo **a través de 2 leyes:**

LEY PARAGUAS Establece el **libre acceso** a las actividades de servicios y su ejercicio.

- ▶ Fue aprobada por el Parlamento en octubre de este año.

LEY ÓMNIBUS Contempla la **modificación de 47 leyes** para adaptarlas a la Directiva de Servicios.

- ▶ El nuevo marco legal beneficia particularmente a las PYMES y a los autónomos.
- ▶ Se aprobó en el Parlamento en diciembre.

Se estima que el efecto de la transposición, a largo plazo, será:

- ▶ Un aumento del PIB de alrededor del 1,2%
y
- ▶ La creación de entre **150.000 y 200.000 empleos.**

Balance modificaciones introducidas en Ley Ómnibus		Modificaciones
Nº Leyes que se modifican		47
Nº regímenes de autorización que se suprimen	...completamente	16
	...y se sustituyen por comunicaciones previas o declaraciones responsables	32
Nº requisitos que se eliminan		111
Nº requisitos que se sustituyen por otros menos restrictivos		11
Validez en todo el territorio nacional de la autorización o habilitación para el ejercicio de una actividad		22

MÁXIMO ESFUERZO PARA DAR LIQUIDEZ A LAS EMPRESAS

**LAS LÍNEAS ICO
HAN MOVILIZADO
19.000 M€**

- ◆ A lo largo de 2009, las disposiciones de créditos del ICO han movilizado **19.000 M€** (algo más de 15.000 M€, aportados por el ICO y casi 4.000 por las entidades financieras)
- ◆ Las operaciones formalizadas han **beneficiado** a un total de **360.000 empresas, trabajadores autónomos y familias.**

⇒ Los 19.000 M€ inyectados por las líneas de mediación suponen un **incremento del 120%** respecto a los 8.650 millones prestados en 2008.

⇒ Las 360.000 operaciones registradas son **más del doble** que las que se hicieron en 2008.

EVOLUCIÓN LÍNEAS ICO

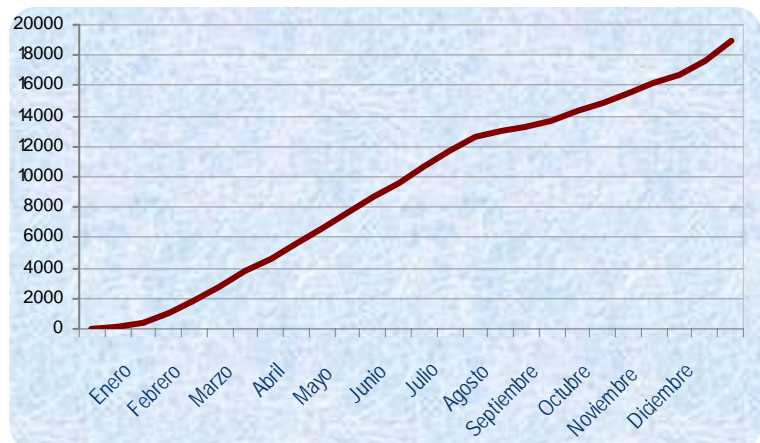

**FACILITADOR
FINANCIERO**

- ◆ En octubre de este año, el Gobierno creó una **nueva figura**: la del Facilitador Financiero.
 - ▶ Dependiente del Instituto de Crédito Oficial, **su labor** es mediar con las entidades financieras para **facilitar el acceso al crédito a autónomos y PYMES**, cuando su solicitud de crédito para proyectos viables y solventes haya sido rechazada previamente.

<p>RESPALDO DEL ESTADO</p> <p>A LAS EMPRESAS EN LOS SEGUROS DE CRÉDITO</p>	<ul style="list-style-type: none"> ◆ El Gobierno ha facultado al Consorcio de Compensación de Seguros para participar en el reaseguro de las operaciones de seguro de crédito. ◆ Así se limitan los riesgos asumidos por las aseguradoras y se garantiza que las empresas puedan seguir vendiendo a crédito a sus clientes. <ul style="list-style-type: none"> ▶ La medida beneficia a 45.000 empresas –PYMES, en su mayoría– y a 1.300.000 proveedores. ▶ Este apoyo público garantiza que se puedan llevar a cabo operaciones comerciales por valor de hasta 40.000 M€.
<p>DEVOLUCIÓN MENSUAL DEL IVA</p>	<ul style="list-style-type: none"> ◆ Por primera vez, en 2009 las empresas han podido recibir mensualmente la devolución del IVA. Hasta entonces, la devolución se hacía en un único pago, al finalizar el año. <div data-bbox="732 1028 1410 1196" style="border: 1px solid black; padding: 5px; margin-top: 10px;"> <ul style="list-style-type: none"> ▶ Gracias a esta medida, las empresas han venido recibiendo este año, de manera anticipada, 6.000 M€. </div>
<p>AYUDA PARA QUE AYUNTAMIENTOS PAGUEN DEUDAS A PROVEEDORES</p>	<ul style="list-style-type: none"> ◆ En abril, el Gobierno autorizó el endeudamiento de ayuntamientos y otras entidades locales para financiar su déficit de tesorería a 31 de diciembre de 2008, incluyendo las facturas pendientes con empresas y autónomos. ◆ Los ayuntamientos que se han acogido han tenido que aprobar un plan de saneamiento por idéntico período al de la operación financiera y han tenido que presentar al Ministerio de Economía y Hacienda una certificación del pago de las deudas abonadas a sus proveedores. <div data-bbox="708 1767 1410 1935" style="border: 1px solid black; padding: 5px; margin-top: 10px;"> <ul style="list-style-type: none"> ▶ BENEFICIARIOS: en total, 438 entidades locales han concertado operaciones por una cuantía de 2.323 M€. </div>

ALIVIOS FISCALES FRENTE A LA CRISIS

<p>DEDUCCIÓN</p> <p>400 €</p>	<ul style="list-style-type: none"> ◆ Durante todo el año 2009, el Gobierno ha aplicado a los contribuyentes una deducción de 400€ del IRPF. <ul style="list-style-type: none"> ▶ En 2010, se seguirá manteniendo esta deducción, pero sólo a las rentas más bajas.
<p>FACILIDADES PARA APLAZAR LOS PAGOS A HACIENDA Y CON MENOR COSTE</p>	<p>◆ MÁS FACILIDADES</p> <ul style="list-style-type: none"> ▶ El Gobierno ha ampliado la posibilidad de pedir aplazamiento o fraccionamiento de pago de impuestos, sin aportar garantías, hasta los 18.000 euros. ▶ El límite vigente hasta ese momento era de 6.000 euros. <div style="border: 1px solid black; padding: 5px; margin-top: 10px;"> <p>Dato: el 95% de las solicitudes de aplazamiento de pago no superan los 18.000 euros de deuda tributaria.</p> </div>
	<p>◆ HA COSTADO MENOS DINERO AL CONTRIBUYENTE</p> <ul style="list-style-type: none"> ▶ El Gobierno ha reducido casi el 30% en los intereses de demora que deben pagar los contribuyentes que hayan solicitado aplazamientos de deudas tributarias.

DESGLOSE MEDIDAS DE INYECCIÓN DE LIQUIDEZ A FAMILIAS Y EMPRESAS	OCTUBRE 2009* (en millones de euros) (ACUMULADO)
Plan Cuna (2.500 euros por nacimiento de hijo)	838,2
Pago de deducción de 400 euros	1.400
Devolución mensual del IVA (se aplica por primera vez este año)	3.800
Incremento de aplazamientos	1.400
TOTAL	7.438,2

* Últimos datos disponibles

EL APOYO DEL GOBIERNO HA SOSTENIDO A SECTORES INDUSTRIALES ESTRATÉGICOS COMO EL DEL AUTOMÓVIL

PLAN INTEGRAL DE LA AUTOMOCIÓN: 4.070 M€

En 2009, el Gobierno aprobó este Plan, con el objetivo de ayudar a un sector estratégico para la industria española y puntero en nuestras exportaciones frente a los efectos de la crisis.

ENGLIBA :

- ▶ El plan de **competitividad** del sector de la automoción.
- ▶ Y, dentro de él, el apoyo al **vehículo eléctrico**.
- ▶ Y el Plan 2000E.

PLAN DE COMPETITIVIDAD

- ◆ Ofrece **apoyo financiero** para llevar a cabo planes empresariales de mejora de competitividad como:
 - ▶ Inversiones para mejora de procesos y para industrialización de **nuevos productos**.
 - ▶ Formación de **personal técnico**.
 - ▶ Implantación de sistemas avanzados de producción, incluidos sistemas de **gestión logística avanzada**.
- ◆ Este año se ha prestado apoyo con él a **156 planes de empresas** que llevan unas inversiones empresariales asociadas de 3.069 M€.

Dotación económica:

800 M€

(690 M€ en préstamos y
110 M€ en subvenciones).

Todas estas medidas han permitido la asignación de nuevos modelos de coches a las fábricas españolas:

- ◆ El Audi Q3 a la planta de Seat, en **Martorell**.
- ◆ El Ford Focus C-Max a la planta de Ford, en **Almusafes**.
- ◆ La furgoneta NV 200 a la planta de Nissan, en **Barcelona**.
- ◆ Y dos nuevos modelos -uno de ellos eléctrico- a la planta de Renault, en **Valladolid**.

Continúa... PLAN INTEGRAL DE LA AUTOMOCIÓN : 4.070 M€**VEHÍCULO ELÉCTRICO**

- ◆ Con **56 M€** se han apoyado **11 planes** relacionados con este tipo de vehículos.

- ▶ La inversión empresarial asociada asciende a 88 M€.

- ◆ Esta línea de apoyo al vehículo eléctrico **se suma** al canalizado a través del **Proyecto piloto MOVELE**:

- ▶ Introducción de 2.000 vehículos eléctricos, con instalación de 500 puntos de recarga en Madrid, Barcelona y Sevilla.

PLAN 2000E

- ◆ Es un plan de ayudas directas a la **adquisición de vehículos**, que ha tenido una dotación total en 2009 de **140 M€**.

- ▶ Su buena acogida entre los ciudadanos ha permitido **mantener muchos puestos de trabajo** y favorecido la renovación del parque de vehículos por otros menos contaminantes.

El plan consiste en una ayuda a la compra de vehículos de **2.000 euros**.

- ⇒ 500 € los aporta el Gobierno.
- ⇒ Otros 500 € las Comunidades Autónomas.
- ⇒ Y 1.000 € los fabricantes de automóviles.

Todas las Comunidades Autónomas se han adherido al Plan del Gobierno, **excepto** Madrid, La Rioja y Galicia.

PROGRAMA DE AYUDAS A LA REINDUSTRIALIZACIÓN: 503 M€

- ◆ También en apoyo y para **fortalecimiento del tejido industrial** español, el Gobierno ha dedicado este año 503 M€, mediante el **Programa de Ayudas a la Reindustrialización**.

- ▶ Ha financiado **793 actuaciones** que llevan asociadas:

- ⇒ Unas inversiones de 2.037 M€
- ⇒ Y una creación de **4.500 empleos directos**.

INYECCIÓN DE 2.000 M€ PARA OTRO SECTOR ESTRATÉGICO: EL TURISMO

Consciente de la importancia de su **peso en la economía española**, el Gobierno ha volcado este año un importante esfuerzo inversor para apoyar al sector turístico: **2.000 M€**.

Y LO HA HECHO DESTINANDO ESTOS RECURSOS A:

<ul style="list-style-type: none"> Mejorar las infraestructuras turísticas: 	Plan Renove Turismo: 1.000 M€
<ul style="list-style-type: none"> Rehabilitar establecimientos turísticos con medidas sostenibles medioambientalmente: 	Plan FuturE: 500 M€
<ul style="list-style-type: none"> Rehabilitar y construir nuevos Paradores: 	Plan Paradores: 170 M€

Junto A ESTAS MEDIDAS, EL GOBIERNO HA IMPULSADO ESTE AÑO:

- 3 NUEVOS programas de turismo**, para ampliar y diversificar la oferta del sector, hacia un turismo de calidad.

- Turismo **Senior** Europa
- El Plan de Turismo **Cultural**
- Y el Plan **Saborea España**, de promoción del turismo gastronómico

AYUDAS AL SECTOR **AÉREO** Y TURÍSTICO

Para ayudar al sector aéreo y turístico, severamente afectado por la crisis, se activaron este año **3 medidas**:

- 100%** de **bonificación** de las tasas aéreas a las aerolíneas.
- Congelación** de las tasas aeroportuarias y de navegación para 2010.
- Línea ICO**, para crédito de hasta **600 M€** al que pueden acceder las compañías aéreas para continuar el desarrollo de sus planes de empresa.

Les supone un **ahorro** de casi **25 M€**

1.500 M€ PARA AVANCES TECNOLÓGICOS EN INDUSTRIAS Y EMPRESAS

A pesar de la crisis, el Gobierno ha mantenido en 2009, con una **fuerte inversión pública**, su apuesta decidida para impulsar la implantación, en todo el territorio, de las nuevas tecnologías de la información y la comunicación.

Plan AVANZA2

1.500 M€

- ◆ Se aprobó en enero de 2009 y tendrá vigencia hasta 2012.
- ◆ La inversión en 2009 es de **1.500 M€**.
- ◆ Uno de los aspectos que más se ha potenciado dentro del Plan Avanza2 son los proyectos de I+D+i que promuevan la **participación industrial española** en:
 - ▶ La construcción de *"Internet del futuro"*
 - ▶ El desarrollo de **nuevos** productos y servicios
 - ▶ El desarrollo de la industria de **contenidos** digitales
 - ▶ Y la implantación de **negocio electrónico** en PYMES.

Se han financiado, entre otros,
674 proyectos en I+D+i en los que
participan **2.541** entidades.

UNA PUNTA DE LANZA COMERCIAL EN EE.UU.

PLAN

Made in/ Made by Spain

- ◆ Es un ambicioso proyecto, puesto en marcha por el Gobierno este año, que se presentó en marzo en Estados Unidos (EE.UU.).
 - ▶ Incluye más de **50 actuaciones** articuladas en torno a ejes sectoriales en los que las empresas españolas son punteras, como:
 - ⇒ Infraestructuras.
 - ⇒ Energías renovables.
 - ⇒ Gastronomía.
 - ⇒ Moda.

Entre los objetivos principales del Plan está el de apoyar la estrategia de **penetración de productos y empresas españolas en EE.UU.**

EN MATERIA ENERGÉTICA

◆ AVANCE EN RENOVABLES

En abril de este año **se aprobó la normativa** para un desarrollo ordenado y sostenible de las energías renovables que:

- ▶ Permite **asegurar el liderazgo** de España en energías renovables, siendo el tercer país del mundo en potencia eólica, el cuarto en fotovoltaica y líder en termosolar.
- ▶ Y aporta **certidumbre a los promotores** de las instalaciones, que tienen ya un horizonte previsible durante los tres próximos años, para poder hacer sus programaciones empresariales con tiempo suficiente.

◆ LIBERALIZACIÓN DEL SECTOR ELÉCTRICO

- ▶ En 2009 ha **finalizado el proceso** de liberalización del sector eléctrico.
- ▶ El sistema queda organizado de manera que permite la comercialización y genera **competencia** en el mercado.
- ▶ A partir del 1 de julio, en España quedan únicamente como tarifas protegidas las **Tarifas de Último Recurso** para clientes con menos de 10 KW.

Para incentivar su uso entre los ciudadanos –como un instrumento más de ahorro energético–,

- ⇒ el Gobierno ha repartido este año **7.000.000 bombillas gratuitas** de bajo consumo.

De forma complementaria, el 14 de diciembre se ha puesto en marcha el **programa “2x1”** de bombillas de bajo consumo.

- ⇒ En **12.000 puntos de venta** de toda España se pone a disposición de los consumidores un total de **1.200.000 “packs”** de dos bombillas de bajo consumo de 14-15 W, equivalentes a 75 W convencionales.

EL GRAN TELESCOPIO CANARIAS SITÚA A ESPAÑA ENTRE LOS PAÍSES LÍDERES EN CIENCIA

- ◆ El Gobierno ha continuado impulsando este año importantes proyectos hacia la consecución del:

MAPA DE GRANDES INFRAESTRUCTURAS CIENTÍFICAS Y TECNOLÓGICAS (ICTS),
aprobado en la tercera Conferencia de Presidentes.

<p>GRAN TELESCOPIO CANARIAS</p> <p>132 M€</p>	<ul style="list-style-type: none"> ◆ En julio se inauguró el Gran Telescopio Canarias, situado en la isla de La Palma. <ul style="list-style-type: none"> ▶ Es la mayor infraestructura científica construida en nuestro país y sitúa a España entre los países líderes de la denominada "Big Science" (Gran Ciencia). ▶ Es la Instalación Científica y Tecnológica astronómica más potente en Europa.
<p>CENTRO SOBRE LA EVOLUCIÓN HUMANA EN BURGOS</p>	<ul style="list-style-type: none"> ◆ El Centro Nacional de Investigación sobre la Evolución Humana en Burgos, es otra nueva instalación puesta en marcha en 2009, para investigar la biocronología, paleontología, geología y servir de referente para otros centros internacionales sobre los estudios de la evolución humana.

- ◆ **TAMBIÉN** se ha dado un fuerte impulso de más de **500 M€** (37,5 de ellos, procedentes del PlanE) a **otras instalaciones** científicas y tecnológicas.

Entre ellas:

<p>FUENTE EUROPEA DE NEUTRONES POR ESPALACIÓN</p>	<p>◆ 15 M€ para la sede española de esta instalación, ubicada en el Campus de Leioa de la Universidad del País Vasco, para avanzar en la emergente actividad empresarial de la industria de la ciencia.</p>
<p>GRAN TANQUE DE INGENIERÍA MARÍTIMA EN SANTANDER</p>	<p>◆ La concesión directa a la Fundación Instituto de Hidráulica Ambiental de Cantabria de 6 M€ para:</p> <ul style="list-style-type: none"> ▶ La ejecución de la primera fase del proyecto de construcción y equipamiento del Gran Tanque de Ingeniería Marítima de Cantabria y de las infraestructuras asociadas necesarias. <div style="border: 1px solid black; padding: 10px; margin-top: 10px;"> <p>◆ Este Tanque será el único en su género en España y uno de los pocos existentes en el mundo con la más avanzada tecnología.</p> <p>◆ Será un referente internacional en la investigación y el desarrollo tecnológico en el ámbito de la ingeniería oceanográfica, marítima civil y mecánica naval.</p> </div>
<p>CENTRO NACIONAL DE ENERGÍAS RENOVABLES CENER EN NAVARRA</p>	<p>◆ La concesión directa a la Fundación CENER-CIEMAT de 7 M€, para:</p> <ul style="list-style-type: none"> ▶ El diseño, la construcción y el equipamiento de un Parque Experimental Eólico (5 M€). ▶ El Proyecto Microalgas destinado a desarrollar bioenergía, gracias a la obtención de biocarburantes.
<p>PLATAFORMA SOLAR EN ALMERÍA</p>	<p>◆ 10 M€ de inversión este año, para modernizar sus infraestructuras, adquirir nuevos equipamientos y poner en marcha nuevos experimentos, han consolidado a esta ICTS –que ya existía–, como una de las instalaciones científicas más importantes del mundo en materia de energía solar.</p>
<p>BASE ANTÁRTICA ESPAÑOLA</p>	<p>◆ En diciembre de 2009 se inauguró la remodelación de la Base Antártica Española Gabriel de Castilla, situada en la isla Decepción en La Antártida, donde investigadores españoles desarrollan su labor, en relación con el cambio climático, la biología, la geodesia y la vulcanología, entre otras áreas de interés.</p>

INVESTIGACIÓN PARA CUIDAR LA SALUD Y COMBATIR ENFERMEDADES

El Gobierno ha continuado impulsando este año la investigación destinada a preservar la salud y el bienestar de la ciudadanía.

INVESTIGACIÓN BIOMÉDICA

- ◆ Se han destinado **47,5 M€** a la financiación de los Centros de Investigación Biomédica en RED (CIBER).
- ◆ **10,5 M€** para consolidar el Consorcio de Apoyo a la Investigación Biomédica en Red (CAIBER).
- ◆ Y otros **36 M€** a las Redes Temáticas de Investigación Cooperativa Sanitaria (RETICS), ya existentes.

ESPAÑA EN EL G-4 DE LA INVESTIGACIÓN CON CÉLULAS MADRE

- ◆ España, junto a Canadá, Reino Unido y Estados Unidos, han acordado crear grupos de investigación internacionales de excelencia investigadora que avancen en **terapias celulares** contra enfermedades como la **diabetes y el parkinson**.
 - ▶ Este programa, *Disease Teams*, está considerado como el **G-4** de la investigación con células madre.

INVESTIGACIÓN EN ALZHEIMER

- ◆ Este año, **España ha entrado a formar parte** del Programa Conjunto sobre Alzheimer de la **Unión Europea** (*Joint Programming*), la principal iniciativa europea para el estudio de esta enfermedad.

LUCHA DECIDIDA CONTRA EL CÁNCER

- ◆ El Gobierno ha puesto en marcha, durante 2009, un programa pionero:
 - ▶ El **PROGRAMA DE INVESTIGACIÓN CLÍNICA SOBRE EL CÁNCER**, que lidera el Centro Nacional de Investigaciones Oncológicas (CNIO), para que los **pacientes españoles** de cáncer **se beneficien lo antes posible de los avances** logrados por los investigadores en el diagnóstico y tratamiento de esta enfermedad.
- ◆ Además, el CNIO también ha puesto en marcha
 - ▶ el **PROGRAMA DE INVESTIGADORES VISITANTES** para **atraer a nuestro país** a los **científicos internacionales** más destacados en la lucha contra el cáncer,
 - ▶ y el **PROGRAMA DE BIOLOGÍA CELULAR DEL CÁNCER**, que ha incorporado a **60 nuevos investigadores** en seis grupos de investigación.

NUEVOS ESPACIOS PARA LA CIENCIA

Este también ha sido el año del nacimiento o inauguración de otros importantes centros como:

✦ El **Centro de Ciencias Humanas y Sociales**.

✦ Y la nueva sede del **Centro de Ciencias de Benasque**, en Huesca.

APOYO AL CAMBIO DE MODELO PRODUCTIVO

En su determinación de impulsar el cambio de modelo productivo en España,

el Gobierno ha destinado este año casi **650 M€** a impulsar proyectos de investigación industrial y el nacimiento o consolidación de empresas de base tecnológica.

APOYO AL CAMBIO DE MODELO PRODUCTIVO

PARQUES CIENTÍFICOS Y TECNOLÓGICOS

✦ En 2009, se han destinado **442 M€** en subvenciones y créditos para infraestructuras y equipamientos de los Parques Científicos y Tecnológicos.

5 veces más que en 2008

▶ Su tarea es mejorar la transferencia de conocimiento al sector empresarial, como viveros para **nuevas empresas de base tecnológica**.

✦ **150 M€** en créditos para la **creación de 3 parques científicos** y tecnológicos en las Islas Canarias: Fuerteventura, Gran Canaria y Tenerife.

APOYO A LA INVESTIGACIÓN INDUSTRIAL

✦ **50 M€** de subvención, durante este año, para financiar **18 nuevos grandes proyectos** españoles de investigación industrial plurianuales de más de 250 empresas, de las que más de la mitad son PYMES.

TELEVISIÓN PÚBLICA SIN ANUNCIOS Y ACCESO A MÁS CANALES EN ABIERTO, CON LA TDT

2009 ha sido un año de importantes **novedades** en el **ámbito audiovisual** español.

<p>TELEVISIÓN PÚBLICA</p> <p>SIN ANUNCIOS</p>	<p>◆ Ley de Financiación de la Corporación de RTVE</p> <ul style="list-style-type: none"> ▶ Entró en vigor el 28 de agosto de este año y prevé la supresión de la publicidad en Televisión Española a partir de enero de 2010. ▶ Profundiza en el modelo de una radiotelevisión pública independiente, de calidad, mayoritaria en audiencias y al servicio de los ciudadanos. ▶ La supresión de la publicidad refuerza el carácter de servicio público de Televisión Española y garantiza su independencia económica, estabilidad y fortaleza.
<p>LA TDT LLEGA A LOS HOGARES</p>	<p>◆ Este año se ha puesto en marcha el Plan de Transición de la Televisión Digital Terrestre (TDT) en sus fases I y II que permitirá llegar a enero con 14 millones de habitantes con señal TDT.</p> <ul style="list-style-type: none"> ▶ La TDT proporciona más canales en abierto a los ciudadanos, con mejor calidad de imagen y sonido. ▶ En abril de 2010, la TDT estará implantada ya en toda España.
<p>PROYECTO DE LEY AUDIOVISUAL</p>	<p>◆ En octubre, el Gobierno aprobó el Proyecto de Ley General de la Comunicación Audiovisual, tras una amplia labor de consultas con todos los sectores vinculados a este ámbito de actividad.</p> <p>◆ El Proyecto articula la reforma del sector, para dotar a España de una normativa audiovisual acorde con los tiempos, coherente, dinámica y liberalizadora.</p> <ul style="list-style-type: none"> ▶ Con garantías de control democrático y respeto. ▶ Y con refuerzo de los derechos de los ciudadanos, de los prestadores y del interés general.

MEDIDAS DE APOYO A LOS DESEMPLEADOS

420 EUROS

- ◆ El Gobierno ha creado este año una **nueva ayuda para los desempleados** que hayan agotado todas sus prestaciones de paro y cumplan determinados requisitos.

- ▶ Es una **nueva** prestación de 420 €.
- ▶ Durante un periodo de **6** meses.
- ▶ Y unida al compromiso de participar en un itinerario de **formación** que le permita aumentar sus posibilidades de encontrar un nuevo empleo.

OTRAS AYUDAS A DESEMPLEADOS

- ◆ El Gobierno aprobó un Real Decreto de **medidas urgentes** para el mantenimiento y el fomento del empleo y para dar más protección a las personas desempleadas. Entre ellas

- ▶ Ayudas **a trabajadores** afectados por **Expedientes de Regulación de Empleo (ERE)** y a las **empresas** que opten por EREs temporales en lugar de EREs de extinción.
- ▶ **Incentivos** para las empresas que **contraten** personas desempleadas.
- ▶ Aplazamiento de pagos a la Seguridad Social a empresas que no reduzcan sus puestos de trabajo.
- ▶ Impulso a la contratación a **tiempo parcial**.

RESCATE DE PLANES DE PENSIONES

- ◆ **Se ha modificado** el reglamento de Planes y Fondos de Pensiones, para que las **personas en situación de desempleo** que no cuenten con ninguna prestación puedan rescatar su Plan o Fondo de Pensión, sin tener que esperar ningún plazo.

- ▶ **Antes** de la modificación no podían rescatarlos mientras no llevaran **12 meses**, como mínimo, en situación legal de desempleo.
- ▶ También podrán acogerse a este **beneficio los autónomos** que cesen en su actividad y se inscriban como demandantes de empleo.

MEDIDAS DE APOYO AL EMPLEO

El Gobierno ha adoptado **medidas de gran calado** económico **para frenar la caída del empleo** provocada por la crisis.

- ◆ Y lo ha hecho con decisiones que, **además** de cubrir este objetivo principal, han permitido seguir fortaleciendo el tejido industrial, impulsar proyectos de innovación tecnológica y de I+D+i, así como mejorar las infraestructuras y dotaciones de servicios de todos los ayuntamientos de España.

<p>FONDO ESTATAL DE INVERSIÓN LOCAL</p>	<ul style="list-style-type: none"> ◆ Desarrollado, a lo largo de 2009. <i>(Ver información más detallada en otro apartado de este documento)</i> 	<ul style="list-style-type: none"> ▶ Con una dotación de 8.000 M€
<p>FONDO DE DINAMIZACIÓN ECONOMÍA Y EMPLEO</p>	<ul style="list-style-type: none"> ◆ Desarrollado a lo largo de 2009, para mejorar la situación coyuntural de determinados sectores estratégicos como el del automóvil y acometer proyectos que generen empleo. <ul style="list-style-type: none"> ▶ Como los relacionados con la seguridad, vivienda, innovación y con la sostenibilidad medioambiental y social. 	<ul style="list-style-type: none"> ▶ Dotado con 3.000 M€ <p>Se estima que cerca de 100.000 personas han obtenido un empleo o han podido conservarlo, con la ejecución de los proyectos de este Fondo.</p>
<p>PLAN INTEGRAL DE LA AUTOMOCIÓN</p>	<ul style="list-style-type: none"> ◆ <i>(Detallado ya en otro apartado de este documento).</i> 	

<p>PLAN CANARIAS</p>	<p>◆ En octubre de este año, el Gobierno aprobó este ambicioso Plan, que incluye más de un centenar de actuaciones, para ayudar a las Islas Canarias a superar la crisis económica y reencauzar su economía hacia una senda de crecimiento sostenible.</p>	<p>▶ El desarrollo completo del Plan, que prevé una inversión de 25.000 M€, se irá materializando desde ahora hasta el año 2020.</p>
<p>PLAN GAROÑA</p>	<p>◆ Fue aprobado en noviembre, con el objetivo de dinamizar la economía y el empleo en la zona de influencia de la central nuclear de Santa María de Garoña.</p>	<p>▶ Va a suponer una inversión directa de 950 M€, que se suman a otros 2.300 M€ en otras actuaciones -principalmente infraestructuras- previstas en la zona.</p>
<p>RED TRABAJA</p>	<p>◆ www.redtrabaja.es es la web creada por el Gobierno que permite a los ciudadanos gestionar, a través de Internet</p> <ul style="list-style-type: none"> ▶ Los trámites relacionados con la prestación por desempleo (entre otros) ▶ Buscar trabajo y recibir amplia información sobre aspectos relacionados con el mercado laboral. 	<p>▶ Desde octubre está en fase de pruebas y en enero empezará a funcionar a pleno rendimiento, ampliando paulatinamente sus funcionalidades.</p>

LOS FUNCIONARIOS MANTENDRÁN SU PODER ADQUISITIVO Y MEJORARÁN SUS EXPECTATIVAS PROFESIONALES

En septiembre de este año y en el marco del diálogo social, Gobierno y sindicatos firmaron el Acuerdo para la Función Pública que se desarrollará **entre los años 2010-2012**.

- ◆ Contiene **50 medidas** para la mejora de los servicios públicos, la modernización de la administración y la profesionalización de los empleados públicos.

Entre otras:

- ▶ Establece que el Ejecutivo **mantendrá el poder adquisitivo** de los empleados públicos:

- ⇒ Cuya retribución subirá el 0,3% en 2010.
- ⇒ Y será compensada, si fuera necesario, en 2012.

- ▶ Se desarrollará el Estatuto Básico del Empleo Público, se elaborará la **Ley de la Función Pública** y se creará un Observatorio del Empleo Público.

- ⇒ El acuerdo también determina que la tasa de reposición de la Oferta de Empleo Público no superará el 15% y se concentrará en las plazas de sectores estratégicos y prioritarios.

FONDO ESTATAL DE INVERSIÓN LOCAL

En 2009 y a través del nuevo **FONDO ESTATAL DE INVERSIÓN LOCAL (FEIL)**, el Gobierno ha distribuido **8.000 M€** entre todos los ayuntamientos de España para que realizasen los proyectos y obras de mejora que quisieran, con **3 objetivos** muy definidos:

- 1. Paliar con inversión pública** el parón de actividad económica privada, para **evitar el cierre** de muchas empresas.

14.000 empresas han hecho obras financiadas por el Fondo

- 2. Generar puestos de trabajo** para mantener empleo y facilitar uno a quienes estuvieran en paro.

Hasta el 21 de diciembre, el Fondo ha generado casi **426.000 empleos**

- 3. Renovar y mejorar infraestructuras y servicios** básicos en los pueblos y ciudades de España, mejorando la calidad de vida de los ciudadanos.

BALANCE DEL FONDO ESTATAL DE INVERSIÓN LOCAL (*)	
Importe total del FEIL	8.000 M€
Proyectos presentados	30.772
Ayuntamientos y mancomunidades	8.108
Proyectos pagados (70% inicial)	30.550 (99,2%)
Ayuntamientos y mancomunidades con proyectos pagados	8.024 (99%)
Proyectos finalizados	6.203 (20,15%)
Importe abonado (70% inicial)	5.284 M€
Importe abonado TOTAL (incluido 2º pago a obras acabadas)	5.420 M€
Empresas adjudicatarias de obras del FEIL	14.000
Puestos de trabajo generados	425.945 (un 53% más de los 278.446 calculados al inicio)

(*) **Datos a 21 de diciembre de 2009.**

A QUÉ SE HA DESTINADO EL DINERO PÚBLICO

Las mayores partidas de gasto a las que, durante 2009, el Gobierno ha destinado el dinero público son las siguientes:

EL GASTO PÚBLICO EN ...	AÑO 2009 (M€)	Incremento respecto a 2008
I+D+i	8.203	6,9%
Educación	3.200	2,8%
Infraestructuras (AGE+SPE)	24.600	4%
Vivienda	1.616	17,2%
Pensiones ⁽¹⁾	70.566	6,6%
Prestaciones por Desempleo	36.514	131%
Dependencia	1.600	79%
Justicia	1.658	6%
Seguridad Ciudadana	8.649	2,4%
Apoyo a la Industria ⁽²⁾	1.527	49,5%
Ayuda al Desarrollo (Estado)	4.351	2,2%

MÁS UN GRAN VOLUMEN DE RECURSOS PARA DESARROLLAR MEDIDAS DEL

PLANE QUE NO FIGURAN EN ESTA RELACIÓN.

⁽¹⁾ A 31 de octubre (según datos de la ejecución presupuestaria).

⁽²⁾ Grupo de Programas 422. Reconversión y desarrollo industrial. No están incluidos en esta cifra los Planes de ayuda financiados a través del PlanE, como el del sector de la automoción, entre otros.

EN 2009, EL PLAN CONTRA EL FRAUDE FISCAL APORTA 8.200 M€ AL ESTADO

- Las actuaciones del Plan de Prevención del Fraude Fiscal, desarrolladas por el Gobierno, **durante este año 2009:**

▶ Han permitido aportar unos ingresos de **8.200 M€** a las arcas del Estado.

- Desde que se **puso en marcha este Plan**, en el año 2005, hasta la fecha se han ingresado:

▶ Más de **35.000 M€**, como consecuencia de la acción del Gobierno para prevenir y combatir el fraude fiscal.

RECAUDACIÓN OBTENIDA POR APLICACIÓN DEL PLAN DE PREVENCIÓN DEL FRAUDE FISCAL

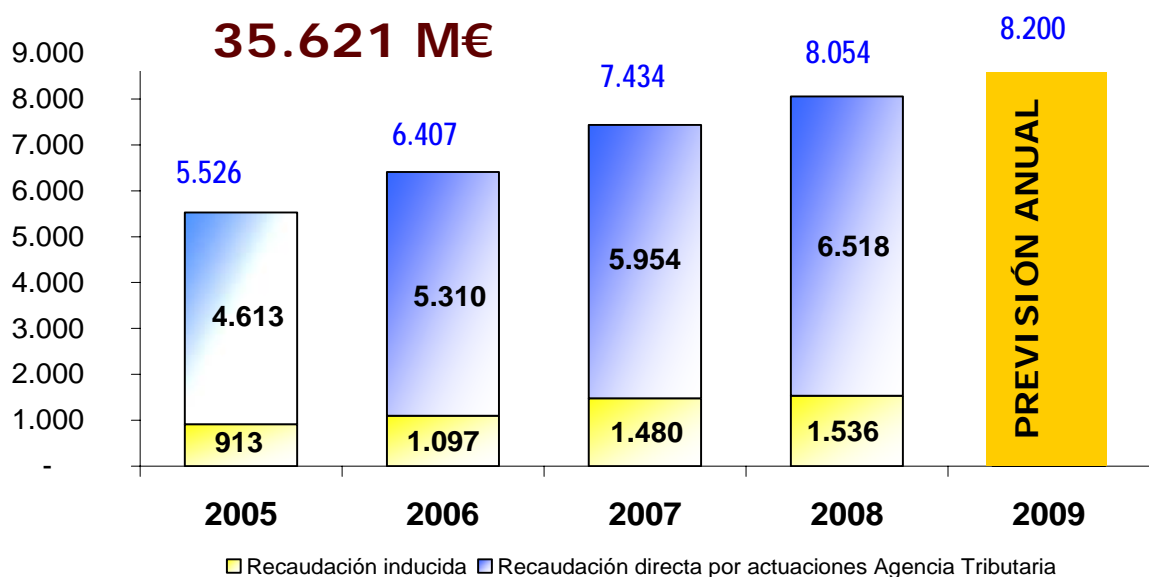

ACUERDO Y APROBACIÓN DEL NUEVO SISTEMA DE FINANCIACIÓN AUTONÓMICA

- ◆ El Gobierno **acordó** con las Comunidades Autónomas, en julio de este año, un **nuevo sistema de financiación autonómica**,
 - ▶ que fue aprobado **sin ningún voto en contra**.

- ◆ El cambio de modelo **responde a las demandas** de las propias Comunidades Autónomas.
 - ▶ Todas ellas –incluidas las gobernadas por el PP– coinciden en que el actual sistema **ya no sirve** para atender sus necesidades de gasto, al haberse registrado **cambios demográficos** en la última década, que no fueron previstos ni estaban contemplados en el modelo vigente, aprobado por el Gobierno del PP y en vigor desde el año 2002.

- ◆ El nuevo modelo de financiación tiene **2 OBJETIVOS** fundamentales:
 1. ▶ Que todas las comunidades autónomas puedan contar con **más recursos**.
 2. ▶ Que todos los **ciudadanos tengan garantizada la igualdad** en la financiación de los **servicios públicos** fundamentales –sanidad, educación y servicios sociales–, sea cual sea la Comunidad Autónoma en la que residan.

TODAS LAS COMUNIDADES AUTÓNOMAS GANAN EN INGRESOS Y EN AUTONOMÍA

- ◆ El nuevo modelo **incrementa en 11.700 M€** los fondos disponibles para las Comunidades Autónomas.
 - ◆ Y les atribuye un **mayor porcentaje** de la **recaudación tributaria** (IRPF, IVA, impuestos especiales), dotándolas, además, de mayor autonomía normativa.

UN AÑO DE INTENSA PRESENCIA INTERNACIONAL DE ESPAÑA

España ha consolidado este año su presencia en el **G-20** y ha participado, por primera vez, en la reunión del **G-8**.

Por otro lado, gran parte de la tarea desarrollada en el ámbito internacional este año ha estado centrada en todo lo concerniente a la **preparación de la Presidencia española de la Unión Europea**, incluida la ronda de reuniones previa con el resto de los países miembros.

ESPAÑA EN EL G-20

- ◆ La participación de España en la Cumbre del **G-20** en Londres -segunda durante la crisis-, supuso la **integración definitiva** de nuestro país en este foro de decisión de las mayores economías del mundo.
 - ▶ Los líderes reunidos en esta Cumbre histórica alcanzaron el compromiso de impulsar un **ORDEN MUNDIAL MÁS JUSTO** económicamente, más sostenible y más ético.
- ◆ De nuevo, España participó en la reunión del G-20, celebrada en Pittsburgh, en septiembre.

ESPAÑA EN EL CONSEJO DE ESTABILIDAD FINANCIERA

- ◆ En la Cumbre del **G-20 de Londres**, todos los países aprobaron una **reforma en profundidad del Sistema Financiero Internacional**, para evitar que pueda repetirse una crisis como la actual, que ha tenido su origen en el uso de productos financieros sin garantías y sin control y que ha provocado la recesión económica más grave desde la Segunda Guerra Mundial.
- ◆ La Cumbre encarga esa tarea reformadora a un nuevo organismo: **el Consejo de Estabilidad Financiera**, que tiene su origen en el hasta entonces **Foro de Estabilidad Financiera**, del que **España nunca había formado parte**.

A diferencia de lo que había pasado hasta ahora, **España se integra desde el primer momento en el Consejo de Estabilidad Financiera**, donde realizará aportaciones y tomará decisiones sobre el nuevo orden internacional financiero que ha de emanar de este nuevo organismo.

ESPAÑA EN EL G-8

- ◆ Nuestro país también participó en la reunión ampliada del G-8 en **L'Alquila (Italia)**, celebrada en el mes de julio.

REUNIÓN CON EL PRESIDENTE OBAMA

- ◆ En octubre, el Presidente Zapatero se reunió con el Presidente Obama, en la Casa Blanca, en un encuentro que certificó el **amplio margen de colaboración** entre ambos países, **abierto** tras el cambio en la Administración norteamericana.

GIRA DEL PRESIDENTE ZAPATERO POR ORIENTE PRÓXIMO

- ◆ El Presidente Zapatero realizó una gira por los países de Oriente Medio, previa a la asunción de la Presidencia española de la UE, con el objetivo de **contribuir a la búsqueda de una solución dialogada** y aceptable para todas las partes, que ponga fin a tantos años de conflicto.

CONFERENCIA DE DONANTES

- ◆ En marzo, España, a través del ministro Moratinos, participa en la Conferencia de Donantes para la **reconstrucción de la Franja de Gaza**, en Sharm el Sheij (Egipto):
 - ▶ Anuncia la aportación de **180 M€** en los próximos 2 años, para la reconstrucción.
 - ▶ España es ya, antes de esta aportación, el **segundo mayor contribuyente** de la Unión Europea en ayuda al pueblo palestino.

CUMBRE DE COPENHAGUE CONTRA EL CAMBIO CLIMÁTICO

- ◆ El Presidente Zapatero transmitió en esta Cumbre el sólido **compromiso de España para combatir** el Cambio Climático, concretando tanto el recorte de emisiones de CO₂ para los próximos años, como la aportación anual de 125 M€ a los países con más necesidades, para que afronten la reducción de emisiones.
 - ▶ El Presidente español dijo ante el Plenario de esta Cumbre que **ni Estados Unidos ni China** podían eludir su responsabilidad ante el mundo y les pidió que se comprometieran en esta lucha, al igual que lo ha hecho la Unión Europea.

CUMBRE DE LA OTAN

- ◆ España participa en la Cumbre de abril, en la que el Presidente Zapatero anuncia el envío de otros 450 militares para ayudar a garantizar el desarrollo del proceso electoral en Afganistán.

II FORO DE LA ALIANZA DE CIVILIZACIONES

- ◆ En su intervención, el Presidente Zapatero pide a las grandes potencias nucleares que reduzcan su fortaleza en este ámbito.

ASAMBLEA DE LA ONU

- ◆ El 24 de septiembre el Presidente Zapatero interviene ante la Asamblea General de la ONU, en Nueva York.

ESPAÑA SE HA PREPARADO PARA SU PRESIDENCIA DE LA UNIÓN EUROPEA

El 1 de enero de 2010, España asumirá la Presidencia del Consejo de la Unión Europea, que ejercerá durante el primer semestre del año.

- ✦ La fijación de **prioridades** de la Presidencia española y su comunicación previa a los otros 26 países miembros de la UE, así como la **preparación** de todas las reuniones, cumbres y encuentros que se desarrollarán a lo largo del semestre, ha ocupado también buena parte de la tarea del Gobierno y de la diplomacia española, en este año 2009.

LAS 4 GRANDES PRIORIDADES DE LA PRESIDENCIA ESPAÑOLA:

- 1.** Plena y eficaz **aplicación** del **Tratado de Lisboa**.
- 2.** Afianzar la **recuperación económica** en Europa y lanzar una nueva Estrategia de política económica común de la Unión Europea.
- 3.** Reforzar la presencia e **influencia de la Unión Europea** en la nueva realidad internacional.
- 4.** Situar a los **ciudadanos europeos en el centro de las políticas** de la Unión, con iniciativas dirigidas a fortalecer los derechos y libertades de los europeos.

- ✦ Con motivo de la Presidencia española, **el Presidente del Gobierno** ha mantenido **reuniones de trabajo previas con todos** los jefes de Gobierno de los países miembros de la UE, así como con los Presidentes de las más altas instituciones de la Unión.

PROTECCIÓN A LOS ESPAÑOLES EN EL EXTERIOR

A lo largo de este año y a través, fundamentalmente de la labor del Ministerio de Exteriores y la red de Embajadas y Consulados que de él dependen, se ha prestado protección y asistencia a todos los españoles que han atravesado alguna dificultad grave estando fuera de España.

SECUESTROS	<ul style="list-style-type: none"> ◆ Se ha actuado en una veintena de casos, entre otros: el del buque Alakrana y el de dos empresarios secuestrados en Nigeria. Actualmente, se trabaja intensamente en el de los 3 españoles secuestrados en Mauritania.
EVACUACIONES	<ul style="list-style-type: none"> ◆ Destaca la evacuación en enero de 2009 de los españoles residentes en Gaza (53 personas) y la posterior colaboración con los ministerios de Trabajo y del Interior para encontrarles al llegar a España alojamiento y manutención.
ACTUACIONES POR CRISIS POLÍTICAS	<ul style="list-style-type: none"> ◆ La Unidad de Emergencia Consular ha gestionado diversas situaciones de crisis en las que se han encontrado ciudadanos españoles: <ul style="list-style-type: none"> ▶ A principios de año en la República Democrática del Congo, Zimbabwe, Mauritania, Yemen y Sudán. ◆ La Unidad de Emergencia Consular continúa controlando periódicamente el correcto funcionamiento de los teléfonos de emergencia que todas las representaciones diplomáticas y oficinas consulares tienen operativos, para atender a nuestros conciudadanos en las emergencias que puedan plantearse.

OTRAS ACTUACIONES

También se ha actuado para asistir y proteger a los nacionales españoles ante situaciones de muy diverso tipo:

- ◆ Ante **atentados terroristas**, como:
 - ▶ El sufrido por Emilio Morenatti en Afganistán o los que afectaron a varios turistas españoles alojados en los hoteles Marriott y Ritz-Carlton en Yakarta.
- ◆ Ante **desastres naturales** como:
 - ▶ El terremoto en Costa Rica en enero; el terremoto en Abruzos (Italia), en abril; el terremoto en Honduras en junio; el tsunami en Samoa, en septiembre; los dos terremotos en Sumatra, también a finales de septiembre y principios de octubre y los ciclones en Vietnam y Filipinas, así como el huracán Ondony, en septiembre.
 - ▶ Sobre todos ellos, se actuó para localizar a los españoles y prestarles la asistencia necesaria, en cada caso.
- ◆ Ante **accidentes aéreos**, en los que volaban españoles y también ante los accidentes sufridos por **7 alpinistas** españoles, entre otros el trágico rescate de Oscar Pérez.

 Continúa ... **PROTECCIÓN A LOS ESPAÑOLES EN EL EXTERIOR**

<p>REGISTRO DE VIAJEROS</p> <p>MENSAJES A MÓVILES Y CORREOS ELECTRÓNICOS</p> <p>LOCALIZACIÓN POR GPS</p>	<ul style="list-style-type: none"> ◆ En julio de 2008, se creó el Registro de Viajeros, que se ha revelado como un instrumento esencial para contactar e informar de manera inmediata a los afectados en una emergencia y a sus familias. <ul style="list-style-type: none"> ▶ Este verano se ha puesto en marcha un nuevo servicio que permite el envío masivo de mensajes telefónicos o correos electrónicos a todas las personas inscritas en el Registro de Viajeros que se encuentren en una zona de crisis, para ayudarles y aconsejarles durante la emergencia. ▶ Desde comienzos de 2010, entrará en funcionamiento una nueva aplicación que permite ofrecer este mismo servicio de envío de mensajes de texto y/o correos electrónicos a los españoles que se encuentren residiendo de forma permanente en una zona donde se produzca una situación de crisis. ◆ LOCALIZACIÓN de españoles en zonas de crisis: en el verano de 2010 estará operativa una nueva aplicación informática que permitirá localizar en un mapa –a través del sistema GPS– a todos los españoles, residentes y transeúntes, que se encuentren en un determinado momento en una zona de crisis. <p style="text-align: center;">La WEB de Exteriores ofrece, además, a los ciudadanos información actualizada sobre recomendaciones de viaje a cualquier país del mundo.</p>
<p>SEGUIMIENTO DE LA GRIPE A</p>	<ul style="list-style-type: none"> ◆ Se ha extremado la atención que las Embajadas y Consulados prestan a los ciudadanos en el exterior, de manera que la pandemia no afectara la atención al público ni a su buen funcionamiento, y se han enviado recomendaciones higiénicas, mascarillas, guantes y otros materiales. ◆ Asimismo, la Unidad de Emergencia Consular ha seguido muy de cerca la cuarentena por gripe A de españoles en Argelia, Pekín, Hong Kong, Rumania, Grecia y el buque "Ocean Dream".

EN 2009...

NUEVOS DERECHOS CIUDADANOS

<p>DESEMPLEO</p>	<ul style="list-style-type: none"> ◆ Derecho a percibir una nueva prestación por desempleo, de 420 €, cuando se agotan todas las demás y no se supere un determinado nivel de ingresos.
<p>EL DERECHO A COBRAR PARO DE LOS AUTÓNOMOS</p>	<ul style="list-style-type: none"> ◆ A lo largo de 2009, se ha seguido desarrollando el Estatuto del Trabajador Autónomo. <ul style="list-style-type: none"> ▶ La medida más destacada es la posibilidad de que los trabajadores autónomos puedan cobrar una prestación en caso de que deban cesar su actividad involuntariamente, de manera similar a lo que ocurre con los trabajadores asalariados cuando pierden su empleo. Tal como comprometió el Gobierno, esta medida iniciará su trámite parlamentario, en enero de 2010. ▶ El proyecto remitido al Parlamento prevé que la duración de la protección sea de entre 2 y 6 meses, durante los que se cobraría un mínimo de 583 euros y un máximo de 1.383.
<p>JUBILACIÓN ANTICIPADA PARA LOS DISCAPACITADOS</p>	<ul style="list-style-type: none"> ◆ El Gobierno aprobó en diciembre que los trabajadores con una discapacidad que limite su esperanza de vida podrán jubilarse a los 58 años. <ul style="list-style-type: none"> ▶ Era una reivindicación histórica de este colectivo.
<p>HUÉRFANOS DE MUJERES VÍCTIMAS DE VIOLENCIA DE GÉNERO</p>	<ul style="list-style-type: none"> ◆ Desde este año, los huérfanos de estas víctimas pueden añadir a su pensión de orfandad la de viudedad, generada por su madre, si son menores de 21 años.

**LA EXPERIENCIA
CONVALIDA
ESTUDIOS DE FP**

- ◆ Desde este curso, la **experiencia que una persona –sin titulación– haya podido adquirir al realizar una labor** determinada, le podrá convalidar estudios para la **obtención de un título** de Formación Profesional (FP).

- ▶ Aprendices de distintos oficios y amas de casa, que llevan años cuidando niños o ancianos, entre otros, podrán **beneficiarse de esta nueva posibilidad abierta por el Gobierno**, para ampliar sus posibilidades de encontrar trabajo o mejorar su retribución.

**LAS MUJERES
PUEDEN
COMPARTIR
TITULARIDAD CON
SUS CÓNYUGES
EN LAS
EXPLOTACIONES
AGRARIAS**

- ◆ Mediante un Real Decreto, el Gobierno ha acabado este año con una discriminación que pesaba sobre las **mujeres** del mundo rural en España.

NO podían gestionar administrativamente las explotaciones agrarias, aunque trabajaran en ellas, porque la titularidad sólo era de sus cónyuges.

- ▶ **AHORA**, la titularidad compartida **les permite ser copartícipes** con ellos.

**CARTA DE DERECHOS DE
LOS USUARIOS DE
TELECOMUNICACIONES**

- ◆ Amplía los **derechos** de los usuarios de Internet, teléfonos móviles y fijos.
 - ▶ Por ejemplo, el que el cambio de operadora, conservando el mismo número de teléfono, se haga en un plazo máximo de **48 horas**.
- ◆ Mejora sus **garantías**, estableciendo nuevas obligaciones para los operadores en los contratos.

Y MEJORES SERVICIOS

SANIDAD EN LÍNEA

- ◆ Este año se ha dotado de infraestructuras informáticas y de comunicaciones a más de **6.300 centros sanitarios** de las Comunidades Autónomas.
- ◆ Y se ha comenzado la implantación de la **Historia Clínica Digital** y las **Recetas Electrónicas**.
 - ▶ **BENEFICIA** a los **4,5 millones de personas** que reciben, cada año, atención médica en una Comunidad Autónoma distinta de la suya.

ESPAÑA, junto con Suecia y Dinamarca, es **uno de los tres países más avanzados del mundo** en la puesta en marcha de estos servicios.

14 MILLONES DE HABITANTES HAN ACCEDIDO A TDT

- ◆ Este año se ha puesto en marcha el Plan de Transición de la TDT en sus fases I y II.
 - ▶ Con ello, en enero de 2010 España tendrá ya 14 millones de habitantes con TDT, situándose **a la cabeza de Europa en este servicio** a los ciudadanos.

La TDT permite ver **más canales** de televisión y con **mejor calidad** de imagen y sonido, además de ofertar nuevos servicios interactivos.

En abril de 2010, la TDT estará implantada ya en toda España.

**PUESTA EN MARCHA
DEL
B.O.E. DIGITAL**

- ◆ Desde el 1 de enero de 2009, la versión digital del Boletín Oficial del Estado tiene **pleno valor jurídico**.
 - ▶ A partir de esa fecha, el BOE es accesible desde cualquier ordenador **de forma gratuita** y se pueden imprimir copias con total garantía de autenticidad.
 - ▶ Este cambio de soporte se enmarca dentro de la Ley de Acceso Electrónico de los ciudadanos a los Servicios Públicos, de 2007.

**5,7 MILLONES DE DNI
ELECTRÓNICOS**

- ◆ 5,7 millones de ciudadanos han recibido este año el DNI electrónico que, **entre otras ventajas**, aporta la de poder hacer gestiones con la Administración por Internet, desde cualquier ordenador.
 - ▶ En diciembre de 2009, cerca de **14 millones de ciudadanos** tienen ya este nuevo carné de identidad.

RECORD DE BECAS Y DE INVERSIÓN EN EDUCACIÓN EN AÑO DE CRISIS

SE INICIA EL CAMINO HACIA UN PACTO DE ESTADO POR LA EDUCACIÓN

La educación es para este Gobierno un **eje prioritario** de su acción política.

- ◆ Y la mejor prueba de ello es que, **a pesar de la crisis**, en 2009 el presupuesto destinado a Educación ha aumentado un 2,8%, hasta alcanzar los **3.200 M€**.

▶ En concreto, la cifra record de casi **1.300 M€ para becas**, reflejan el compromiso social del Gobierno de España en tiempos económicamente difíciles y la voluntad de seguir avanzando hacia un sistema educativo de calidad para todos los ciudadanos.

- ◆ **LOS ESFUERZOS EN ESA DIRECCIÓN SE HAN CONCRETADO ESTE AÑO EN 2 LÍNEAS DE TRABAJO CLARAS:**

1 ▶ De un lado los programas y **líneas de acción concretas** que se esbozan a continuación.

2 ▶ De otro, el ofrecimiento e inicio de un diálogo serio y con amplitud de miras para conseguir un **Pacto Político y Social por la Educación:**

⇒ tanto en el nivel político (con todos los grupos y muy especialmente con el principal partido de la oposición),

⇒ como en el ámbito social.

<p>PROGRAMA ESCUELA 2.0</p> <p>(Aulas digitalizadas)</p> <p>100 M€</p>	<ul style="list-style-type: none"> ◆ En 2009, ha comenzado a implantarse el programa con el objetivo de dotar de: <ul style="list-style-type: none"> ▶ Un ordenador personal a 392.000 alumnos. ▶ Y la digitalización de 14.400 aulas, con la infraestructura tecnológica y la conectividad precisa. ▶ Además, el Plan incluye formación del profesorado y facilita el acceso a contenidos educativos digitales. 	<p>Dotación:</p> <p>El Gobierno aporta</p> <p>93,3 M€ más otros 5 M€ para formación</p>
----------------------------------------------------------------------------------------------	------------------------------------------------------------------------------------------------------------------------------------------------------------------------------------------------------------------------------------------------------------------------------------------------------------------------------------------------------------------------------------------------------------------------------------------------------------------------------------------------------	-------------------------------------------------------------------------------------------------------

<p>PLAN EDUCA3 100 M€</p>	<ul style="list-style-type: none"> ◆ La creación de nuevas plazas públicas de 0 a 3 años, en colaboración con las Comunidades Autónomas y los Ayuntamientos, ha visto este año sus primeros frutos: <ul style="list-style-type: none"> ▶ Se ha financiado la creación o ampliación aproximada de 395 escuelas infantiles con un total de 24.901 plazas. 	<p>Dotación:</p> <p>El Gobierno aporta</p> <p>100 M€</p>
<p>FORMACIÓN PROFESIONAL POTENCIADA</p>	<ul style="list-style-type: none"> ◆ El Gobierno ha aprobado una norma que permite, desde este mismo curso, que los conocimientos adquiridos por la experiencia de desarrollar una labor determinada puedan ser convalidados por un parte de un ciclo formativo o un certificado de profesionalidad. <ul style="list-style-type: none"> ▶ Las personas que utilicen esta nueva posibilidad recibirán, además, la orientación necesaria para poder completar el ciclo de FP y obtener el título correspondiente. ◆ Plataforma e-learning. Es un portal común en la red en el que los interesados pueden encontrar toda la oferta en Formación Profesional de todas las Comunidades Autónomas. ◆ Este año se han se han calificado o creado en diferentes Comunidades Autónomas un total de 25 centros de referencia nacional. <ul style="list-style-type: none"> ▶ Además, se han creado 50 centros integrados de Formación Profesional y 64 nuevos títulos. 	
<p>NUEVA PRUEBA DE ACCESO A LA UNIVERSIDAD</p>	<ul style="list-style-type: none"> ◆ La nueva prueba de acceso que regirá desde ahora permite acceder a la Universidad de un modo más flexible y premiando un mayor esfuerzo. <ul style="list-style-type: none"> ▶ Entre sus novedades está que los alumnos puedan mejorar la nota presentándose a una prueba voluntaria sobre materias relacionadas con los estudios universitarios que quieran seguir. 	
<p>LEER.ES</p>	<ul style="list-style-type: none"> ◆ Junto con las comunidades autónomas, el Gobierno ha creado este año el Programa www.leer.es que proporciona a profesorado, estudiantes y familias: <ul style="list-style-type: none"> ▶ el acceso a herramientas de ayuda al estudio, ▶ de cómo buscar información en Internet ▶ y de materiales que ayuden a profesores a enseñar a los alumnos a comprender los textos con los que trabajan. 	

FUERTE AVANCE DE LAS UNIVERSIDADES ESPAÑOLAS EN LA IMPLANTACIÓN DEL PLAN BOLONIA

- El año 2009 ha sido relevante para alcanzar un alto nivel de **progreso en la convergencia** hacia el Espacio de Educación Superior Europeo (EEES),

el denominado **Proceso de Bolonia**, que quedará completada en el próximo curso 2010-2011.

- En el último **INFORME DE EVALUACIÓN DE LA COMISIÓN DE SEGUIMIENTO DE BOLONIA**, se **otorgó a España una nota de 4 sobre 5 puntos** en la implantación del EEES.

- A fecha de diciembre de 2009, se habían verificado, por el Consejo de Universidades, favorablemente un total de:

1.334 grados y 1.719 másteres,
así como **1.303 programas de doctorado**.

Grados: Total 1.334

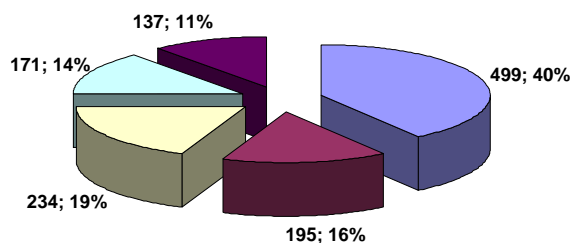

■ Ciencias Sociales y Jurídicas ■ Ingeniería y Arquitectura
■ Artes y Humanidades ■ Ciencias de la Salud
■ Ciencias

Másteres: Total 1.719

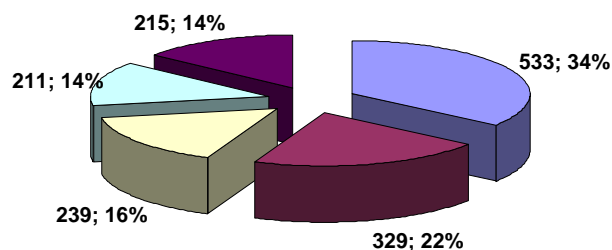

■ Ciencias Sociales y Jurídicas ■ Ingeniería y Arquitectura
■ Artes y Humanidades ■ Ciencias de la Salud
■ Ciencias

Número de Grados y Másteres verificados por Rama de Enseñanza en el 2009-2010, octubre 2009.

LA MAYOR DOTACIÓN DE BECAS DE LA HISTORIA

La política de becas y ayudas es la herramienta esencial para conseguir el **objetivo** clave de la política educativa de este Gobierno:

Una educación de calidad para todos, en la que nadie deje de estudiar por motivos económicos.

- Y la traducción en hechos de ese objetivo es elocuente, porque el presupuesto destinado a becas **ha crecido de forma ininterrumpida** en los últimos 5 años.

DESDE LOS 734 M€, EN 2004

A CASI 1.300 M€, EN ESTE AÑO 2009

- Una cifra que, sumada a otras ayudas como los **préstamos renta** con hasta **150 M€**, nunca habíamos alcanzado en nuestro país.

⇒ Con ello, **1.700.000** estudiantes recibirán becas o ayudas al estudio en este curso.

NUEVAS BECAS CREADAS ESTE AÑO QUE SE UNEN A LAS QUE YA EXISTÍAN

<p>BECA SALARIO</p>	<ul style="list-style-type: none"> Para ayudar a los estudiantes de menores rentas a completar con éxito sus estudios de grado universitario. 	<p>Dotación de 2.800 €</p>
<p>BECA DE MANTENIMIENTO</p>	<ul style="list-style-type: none"> Vinculada al rendimiento académico de los jóvenes matriculados en los Programas de Cualificación Profesional Inicial. Su objetivo es que ningún joven abandone el sistema educativo, sin obtener un título. 	<p>Dotación: 1.350 €</p>

MASTER GRATIS

- ▶ En 2009, se han convocado **nuevas ayudas** para que los **titulados universitarios de entre 25 y 40 años, en situación de desempleo** –independientemente de su nacionalidad– puedan cursar gratis un **máster** oficial en una universidad española.

		TECHO DE RENTA			
		13.557 €	30.287 €	36.421 €	38.831 €
MODALIDADES DE BECA	Beca salario (2.800 €) ¹	●			
	Transporte interurbano (entre 190 y 928 €) ^{1*}	●	●		
	Transporte urbano (183 €) ^{1**}	●	●	●	
	Residencia (2.531 €) ^{1**}	●	●	●	
	Material (242 €) ¹	●	●	●	
	Exención de tasas (1.200 €, precio medio) ^{1,2}	●	●	●	●
	Movilidad sin residencia ²	movilidad especial (3.772 €)	movilidad general (1.592 €)		
	Movilidad con residencia ²	movilidad especial (5.828 €)	movilidad general (3.303 €)	movilidad general (3.303€)	

¹ Para estudiantes matriculados en una universidad de su Comunidad Autónoma.

* La beca máxima es de 5.170 € si vive en el domicilio familiar.

** La beca máxima es de 6.956 € si se reside fuera del domicilio familiar.

² Para universitarios que estudian fuera de su Comunidad Autónoma.

La beca máxima es de 7.028 € si se reside fuera del domicilio familiar y de 4.972 € si se vive en el domicilio familiar.

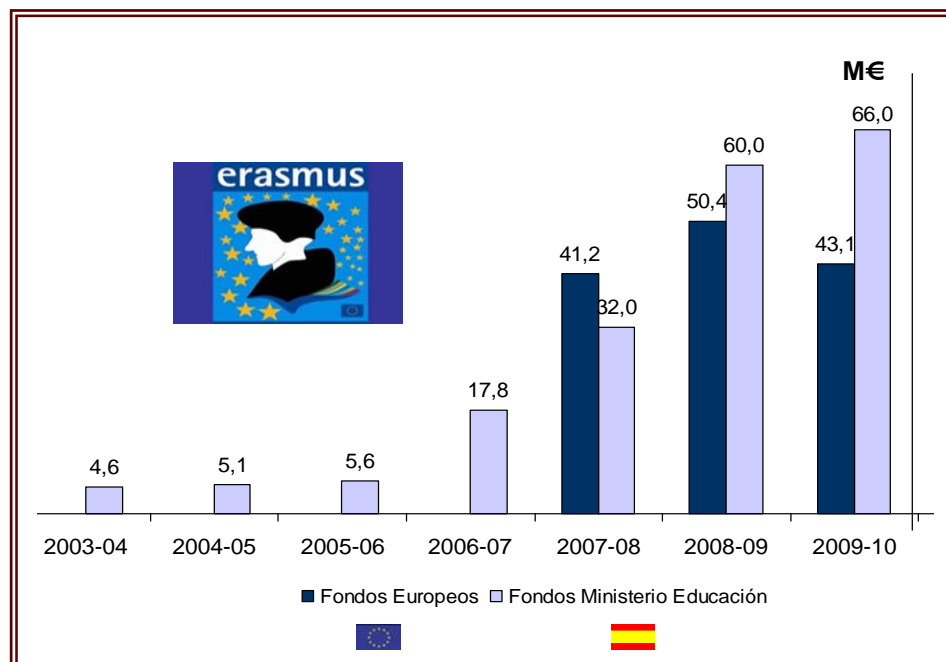

UNIVERSIDADES CON EXCELENCIA INTERNACIONAL

Dentro de la Estrategia Universidad 2015, se puso en marcha el Programa Campus de Excelencia Internacional (CEI).

▶ Esta iniciativa ha despertado el interés de instituciones internacionales como la OCDE, diferentes Universidades de EE.UU., Canadá o Australia y también de revistas científicas.

◆ El objetivo

- ▶ Situar a las universidades españolas entre las mejores de Europa y persigue:
 - ⇒ La modernización
 - ⇒ La internacionalización
 - ⇒ La especialización

En definitiva la excelencia del sistema universitario español

◆ Convocatoria

- ▶ Se presentaron 51 proyectos.
 - ⇒ El 84% de las universidades públicas españolas.
- ▶ De esos 51 proyectos, una Comisión Técnica seleccionó 18.
- ▶ Y el 26 de noviembre, una Comisión Internacional de expertos realizó la selección final de los proyectos.

◆ Financiación de la convocatoria

- ▶ **150 M€** en **préstamos** entre:

- ⇒ 18 proyectos coordinados por 20 universidades,
- ⇒ de los que **nueve** obtuvieron la calificación de "*Campus de Excelencia Internacional*".

✦ Proyectos y Universidades seleccionados en la convocatoria:

CALIFICACIÓN CAMPUS DE EXCELENCIA INTERNACIONAL "CEI 2009": <i>(Alto potencial para alcanzar el nivel de excelencia internacional una vez llevado a la práctica el proyecto)</i>		
Proyecto	Universidades implicadas	Financiación propuesta (M €)
Barcelona Knowledge Campus	Universitat de Barcelona & Universitat Politècnica de Catalunya	21
Ciudad Universitaria de la Moncloa: Campus de Excelencia de la Comunidad de Madrid	Universidad Complutense de Madrid & Universidad Politécnica de Madrid	21
Campus Carlos III	Universidad Carlos III de Madrid	10
UAB CEI: Apuesta por el Conocimiento y la Innovación	Universidad Autónoma de Barcelona	10
Campus de Excelencia Internacional UAM-CSIC	Universidad Autónoma de Madrid	11

CALIFICACIÓN CAMPUS DE EXCELENCIA INTERNACIONAL "CEI 2009 DE ÁMBITO REGIONAL": <i>(Alto potencial para alcanzar el nivel de excelencia regional una vez llevado a la práctica el proyecto)</i>		
Proyecto	Universidades implicadas	Financiación propuesta (M €)
Campus Agroalimentario	Universidad de Córdoba	7,5
Cantabria Campus Internacional	Universidad de Cantabria	7,6
Ad Futurum	Universidad de Oviedo	7,5
Campus Vida	Universidade de Santiago de Compostela	7,5

CALIFICACIÓN PROYECTO PROMETEDOR CEI : <i>(Se anima a realizar esfuerzos adicionales para obtener el potencial necesario al objeto de alcanzar el nivel de excelencia internacional al final del proyecto)</i>		
Proyecto	Universidades implicadas	Financiación propuesta (M €)
Campus de Excelencia Internacional Cataluña Sur	Universitat Rovira i Virgili de Tarragona	4
Aristos: Pasión por la Excelencia	Universitat Ramon Llull	2
Campus UPF - Icaria Internacional	Universidad Pompeu Fabra	4
Campus Montegancedo: CEI Orientado a la Innovación Tecnológica	Universidad Politécnica de Madrid	4
Naunova/Ciudad Politécnica de la Innovación	Universitat de Valencia & Universitat Politècnica de Valencia	8
Deusto Campus Mundus 2015	Universidad de la Iglesia de Deusto	2
Campus Excelencia Internacional Granada	Universidad de Granada	4
Horizonte 2015	Universidad de Navarra	3
Universidad de Sevilla: Campus de Excelencia Internacional	Universidad de Sevilla	4

HAN ENTRADO EN SERVICIO LA T-1 DE EL PRAT Y LA ESTACIÓN DE CERCANÍAS DE LA PUERTA DEL SOL

Durante 2009, el Gobierno ha continuado desarrollando una política de transportes orientada a favorecer la cohesión social y la vertebración territorial, contribuyendo al mismo tiempo a la recuperación económica y generando empleo.

Se han **puesto en servicio grandes infraestructuras de transporte** que mejoran la movilidad de los ciudadanos y también la seguridad en sus desplazamientos.

<p>NUEVA TERMINAL T-1 DEL AEROPUERTO DE EL PRAT</p> <p>1.258 M€</p>	<ul style="list-style-type: none"> ◆ Con esta nueva infraestructura, que entró en funcionamiento en junio de este año, el aeropuerto de El Prat, en Barcelona: <ul style="list-style-type: none"> ▶ Ha multiplicado por cuatro su superficie. ▶ Puede alcanzar los 50 millones de pasajeros anuales. ▶ Está capacitado para realizar hasta 90 operaciones a la hora. ▶ Ha creado 3.000 nuevos empleos directos, aumentando en un 20% la plantilla que, antes de su puesta en servicio, era de 15.000 trabajadores.
<p>NUEVA ESTACIÓN DE CERCANÍAS DE LA PUERTA DEL SOL</p> <p>155 M€</p>	<ul style="list-style-type: none"> ◆ La nueva infraestructura, que comenzó a funcionar en junio, lleva las Cercanías al mismo centro de Madrid. <ul style="list-style-type: none"> ▶ Dota a Madrid de un nuevo punto de conexión estratégica entre la red de Cercanías y la de Metro, favoreciendo la movilidad de los ciudadanos y el uso del transporte público. ▶ Ofrece un acceso rápido a los servicios de la Alta Velocidad desde el centro de la capital, conectando la Puerta del Sol con las Estaciones de Atocha y de Chamartín, en tan sólo 4 y 10 minutos, respectivamente. ▶ Al evitar tener que realizar transbordos, ahorra tiempo a los usuarios de las Líneas C-3 Aranjuez-Chamartín y C-4 Parla-Alcobendas/Colmenar Viejo que deseen llegar al centro de la capital.

GRANDES TRAMOS DE AUTOVÍA	<p>◆ Terminada la Autovía A-50 que une Ávila con Salamanca:</p> <p style="text-align: right;">253 M€</p>	<p>▶ Supone un ahorro de tiempo de 25 minutos entre Salamanca y Madrid y acorta hasta 45 minutos el trayecto entre Ávila y Salamanca, la mitad que antes.</p> <p>▶ Y aporta más seguridad en todos los trayectos.</p>
	<p>◆ Finalizada la Autovía A-67, que conecta Cantabria y Castilla y León:</p> <p style="text-align: right;">117 M€</p>	<p>▶ Permite la conexión por autovía entre Santander y Madrid, y entre Santander y Valladolid o Palencia.</p>
	<p>◆ Conexión por autovía de Granada y Motril:</p> <p style="text-align: right;">300 M€</p>	<p>▶ Abre una comunicación directa por autovía desde Granada a la costa, incrementando la seguridad de los usuarios, y reduciendo la distancia y el tiempo de viaje.</p>

9.000 M€ EN CERCANÍAS PARA MADRID Y BARCELONA

◆ PLAN DE CERCANÍAS DE MADRID

5.000 M€

(HASTA 2015)

- ▶ Construcción de **115 kilómetros de nuevas líneas**, beneficiando a poblaciones como Algete, San Agustín de Guadalix, Soto del Real, Griñón, Illescas, Torrejón de la Calzada, Torrejón de Velasco, entre otras.
- ▶ Incremento de la capacidad de las líneas ya existentes, mediante la **duplicación o cuadruplicación de vía de 66 kilómetros**.
- ▶ Modernización de **55** estaciones y construcción de otras **25 nuevas**, además de **5 nuevos intercambiadores**.

◆ PLAN DE CERCANÍAS DE BARCELONA

4.000 M€

(HASTA 2015)

- ▶ Construir **105 nuevos kilómetros** de vías, de los cuales 25 son para nuevas líneas de Cercanías y 80 para dotar a toda la red de **doble vía**, con el fin de incrementar la capacidad de las líneas existentes.
- ▶ Modernizar **todas** las estaciones existentes (**107**) y construir **10** nuevas estaciones, además de **11** nuevos **intercambiadores**.
- ▶ Mejorar la gestión del tráfico ferroviario, para que sea más fluida y segura, mediante la **instalación del sistema ERTMS** y la modernización de la catenaria en toda la red.

MÁS DE 19.000 M€ EN OBRA PÚBLICA PARA 2009

El Gobierno ha dado, en este año 2009, un fuerte impulso a la inversión en infraestructuras, con un presupuesto global de **19.142 M€**.

FERROCARRIL 9.848 M€	Alta Velocidad a Levante:	
	<ul style="list-style-type: none"> ▶ En 2010 el AVE llegará a Cuenca, Valencia y Albacete y todos los tramos desde Valencia a Castellón estarán en obras. 	
	Corredor Mediterráneo:	
	<ul style="list-style-type: none"> ▶ Este esfuerzo inversor corre paralelo a la apuesta del Gobierno por incluir el Corredor Mediterráneo entre los proyectos prioritarios de transportes de la UE. ▶ En 2012, la Alta Velocidad llegará a Francia por Figueres. 	
	Alta Velocidad a Galicia:	
	<ul style="list-style-type: none"> ▶ A finales de 2011, Orense y Santiago quedarán unidas por alta velocidad. ▶ En 2012, las principales ciudades gallegas estarán conectadas por trenes de Alta Velocidad. 	
Corredor de Extremadura:		
<ul style="list-style-type: none"> ▶ Esta inversión ejecutada recibirá un fuerte impulso de licitación en los próximos meses. 		
CARRETERAS 5.832 M€	<ul style="list-style-type: none"> ◆ A la construcción de nuevas vías se han destinado casi 4.000 M€. ▶ Y el resto a la conservación y al mantenimiento de la Red de Carreteras del Estado. 	
AEROPUERTOS 1.757 M€	<ul style="list-style-type: none"> ◆ Destacando las actuaciones en los aeropuertos de: 	<ul style="list-style-type: none"> ▶ Málaga ▶ Alicante ▶ Gran Canaria ▶ Santiago de Compostela
PUERTOS 1.705 M€	<ul style="list-style-type: none"> ◆ Las inversiones en el sistema portuario de titularidad estatal se han incrementado con respecto a 2008. 	<ul style="list-style-type: none"> ▶ Un 10% más que en 2008

■ TRANSPORTES MÁS SEGUROS

Entre las medidas adoptadas a lo largo de este año para continuar aumentando la seguridad en los transportes, destacan:

- ◆ **La supresión de otros 64 pasos a nivel** de la red ferroviaria estatal.

- ◆ Refuerzo de las medidas dirigidas a garantizar la **seguridad aeronáutica**.
 - ▶ La entrada en vigor de un paquete de normas sobre seguridad aérea (tiempo de **descanso de tripulaciones**, certificación de aeropuertos, exhibiciones civiles).
 - ▶ La puesta en marcha de un **nuevo Plan de Autoprotección y Emergencias del Aeropuerto de Madrid-Barajas**.

- ◆ En 2009, se ha culminado también el Plan Nacional de **Salvamento Marítimo**, cuyo presupuesto ha sido de **1.023 M€**.
 - ▶ Se han incorporado a la flota de Salvamento **7 nuevas embarcaciones** (hay ya un total de 75) y **14 aeronaves**.

ESPAÑA ENTRE LOS PAÍSES MÁS SEGUROS DE EUROPA

◆ En 2009, España **se ha consolidado** como uno de los países con la **tasa de criminalidad más baja** de toda la Unión Europea:

- ▶ **47** infracciones penales por cada mil habitantes, **frente** a una media europea de **70,4** infracciones por cada mil habitantes.

◆ Es especialmente significativo el descenso de los homicidios y asesinatos, que ha alcanzado **su nivel más bajo de la década**:

- ▶ 2,39 por cada mil habitantes, **muy lejos** del máximo histórico de 3,23, en el **año 2002**.



Nota: las tasas corresponden a los años 2007 o 2008 según cada país

CON MÁS MEDIOS, MÁS EFICACIA

◆ 4.300 POLICÍAS Y GUARDIAS CIVILES MÁS

- ▶ En 2009, se han convocado **4.307 nuevas plazas** en el Cuerpo Nacional de Policía y en la Guardia Civil que, unidas a las creadas, año tras año, desde 2005, **permiten que en España:**

HOY HAYA 150.000 efectivos

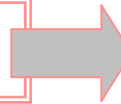

FRENTE a los MENOS de 119.000 que había en 2004

◆ SE HA ESTRECHADO EL CERCO A ETA

- ▶ Durante 2009, la banda terrorista ETA ha asesinado a **3 personas**:
 - ⇒ al Inspector de la Policía Nacional, **Eduardo Antonio Puelles García**
 - ⇒ y a los agentes de la Guardia Civil, **Diego Salvá Lezaún y Carlos Sáenz de Tejada García**.
- ▶ Durante el año 2009, han sido **detenidos** -hasta el 23 de diciembre- **124** presuntos miembros o colaboradores de la banda terrorista ETA.
- ▶ A ellos se añaden **20** jóvenes relacionados con el terrorismo callejero:
 - ⇒ Entre las detenciones destacan las de Jurdan Martitegi, Aitor Elizarán, Itziar Plaza y Ekaitz Sirvent, considerados como los **máximos responsables** de la organización terrorista en diferentes ámbitos.
 - ⇒ Además, las Fuerzas de Seguridad **desarticularon** algunos comandos de ETA **listos para atentar** de inmediato.
- ▶ Junto a estas operaciones, las Fuerzas de Seguridad del Estado han **impedido** la reestructuración de **Batasuna**.
- ▶ En 2009, ha habido **10** atentados de la banda terrorista con **3 fallecidos** y **65 heridos**. *(ver listado en página siguiente)*.

Por lo que se refiere al terrorismo internacional, en 2009 han sido detenidas, hasta el 17 de noviembre, **14 personas**.

ATENTADOS DE ETA EN 2009

FECHA	ATENTADO Y LUGAR	RESULTADO
16/01/09	Estalla bomba en un repetidor de TV en Hernani (Guipúzcoa)	Sin heridos ni víctimas mortales.
09/02/09	Estalla coche bomba junto a la sede de Ferrovial, Campo de las Naciones, en Madrid.	Sin heridos ni víctimas mortales.
23/02/09	Estalla bomba en la sede del Partido Socialista de Euskadi, en Lazkao (Guipúzcoa).	Sin heridos ni víctimas mortales.
26/03/09	Estalla artefacto de poca potencia en un chalé, en Amorebieta (Vizcaya).	Sin heridos ni víctimas mortales.
06/05/09	Explota un artefacto en Guriezo (Cantabria), en un repetidor de Telefónica en la subida a La Granja.	Sin heridos ni víctimas mortales.
19/06/09	Explota coche bomba en Arrigorriaga (Vizcaya).	1 víctima mortal , Inspector de la Policía Nacional: ▶ Eduardo Antonio Puelles García
10/07/09	Explota un artefacto en la sede del PSE-EE de Durango (Vizcaya).	Sin heridos ni víctimas mortales.
29/07/09	Estalla furgoneta bomba junto a la Casa de la Guardia Civil, en Burgos.	Hubo 65 heridos de carácter leve y cuantiosos daños materiales.
30/07/09	Estalla coche bomba en Palmanova (Palma de Mallorca).	2 víctimas mortales , agentes de la Guardia Civil: ▶ Diego Salvá Lezaún ▶ Carlos Sáenz de Tejada García
09/08/09	Estallan 4 bombas en diferentes locales, en Palma de Mallorca.	Sin heridos ni víctimas mortales.

**Datos a 29 de diciembre de 2009.*

◆ 54 OPERACIONES CONTRA LA CORRUPCIÓN

- ▶ En 2009, la Policía Nacional ha efectuado **54** operaciones policiales contra la corrupción, con **252** detenciones.

Basta recordar los datos del año **2004**,

⇒ Hubo **15** operaciones y **10** detenidos, para comprobar la **intensificación** de la lucha contra este tipo de delitos, en los últimos 5 años.

- ▶ En conjunto, la Policía Nacional y la Guardia Civil:

⇒ Han puesto a disposición de la Justicia a más de **2.100** personas, en las **650** operaciones contra la corrupción efectuadas en los últimos **cinco años**.

⇒ En las que se han incautado bienes por valor de **4.500 M€**.

◆ CRIMEN ORGANIZADO: MÁS DE 6.000 DETENIDOS

- ▶ En los 9 primeros meses del año, la Policía y la Guardia Civil han desarrollado **1.171** investigaciones relacionadas con el crimen organizado, en las que se han detenido a **6.008** personas.

En estas operaciones **se han incautado**:

⇒ casi 18 M€,	⇒ 2.000 vehículos,
⇒ 750 inmuebles,	⇒ casi 600 armas,
⇒ más de 150 embarcaciones	⇒ y tres aeronaves.

◆ LA MITAD DE LLEGADAS EN PATERA QUE EL AÑO PASADO

- ▶ En 2009, el número de ciudadanos extranjeros llegados a España en embarcaciones **se ha reducido un 50%** con respecto a 2008.

⇒ Desde 2006, la caída acumulada alcanzaba ya el **80%**

- ▶ Se ha mantenido la **extensión** del Sistema Integrado de Vigilancia Exterior (**SIVE**), con una inversión de **17 M€**, para su despliegue en las **Islas Baleares y en la costa Mediterránea**.

⇒ Con el objetivo de mejorar la vigilancia del litoral y luchar con **más eficacia** contra la inmigración ilegal, las redes mafiosas y el narcotráfico

Con la misma finalidad, también se han reforzado los **medios marítimos y aéreos** con los que cuentan las Fuerzas y Cuerpos de Seguridad.

EL MENOR NÚMERO DE MUERTOS EN CARRETERA, DESDE HACE MÁS DE 40 AÑOS

**UN 10% MENOS
DE FALLECIDOS QUE
EL AÑO PASADO**

- ◆ El número de fallecidos en accidentes de tráfico se ha reducido en 2009 por encima de un **10%**:

- ▶ Es el **sexto año consecutivo** en el que se produce una reducción en la siniestralidad vial,
 - ⇒ lo que permite a España situarse entre los seis países que pueden cumplir en 2010 el objetivo establecido por la Unión Europea de **reducir a la mitad** los fallecidos en accidentes de tráfico en esta década.

**EL AÑO
CON MENOS
VÍCTIMAS
DESDE HACE MÁS DE
40 AÑOS**

- ◆ Este descenso continuado permite que el número de víctimas anuales en accidentes de tráfico se sitúe **por debajo de 2.000**,

- ▶ **por primera vez desde la década de 1960**, cuando circulaban por las carreteras españolas menos de 2 millones de vehículos y 4 millones de conductores,
 - ⇒ frente a los 31 millones de automóviles y los 25,5 millones de conductores actuales.

**LEY DE
SEGURIDAD
VIAL**

- ◆ En 2009, **se ha modificado** la Ley de Seguridad Vial y el procedimiento sancionador:

- ▶ Con el **OBJETIVO** de **evitar la impunidad** de algunos conductores infractores, reducir los tiempos de tramitación y dotar a las sanciones de un carácter pedagógico.

NUEVA LEY DE EXTRANJERÍA

- ◆ La reforma de la Ley de Extranjería, aprobada este año **refuerza**:
 - ▶ Los instrumentos para fomentar la convivencia y la integración social por parte de todas las Administraciones Públicas.
 - ▶ La garantía de los **derechos de los extranjeros** en los procedimientos sancionadores.
 - ▶ Y el régimen de **atención a los menores** inmigrantes no acompañados.

- ◆ Refuerza también el estatuto de los reagrupados que, entre otras novedades, **incluye a la pareja de hecho** en el núcleo familiar reagrupable.
 - ▶ Y aumenta la eficacia en la lucha contra la inmigración irregular al prevenir las llegadas de inmigración clandestina.
 - ▶ Incluye, además, la posibilidad de que las mujeres inmigrantes que sean **víctimas de violencia de género** puedan obtener un **permiso de residencia temporal**.

MENOS MUJERES ASESINADAS POR VIOLENCIA DE GÉNERO

- ♦ A 21 de diciembre de 2009, la cifra de mujeres víctimas mortales por violencia de género es **la más baja en los últimos 7 años**.

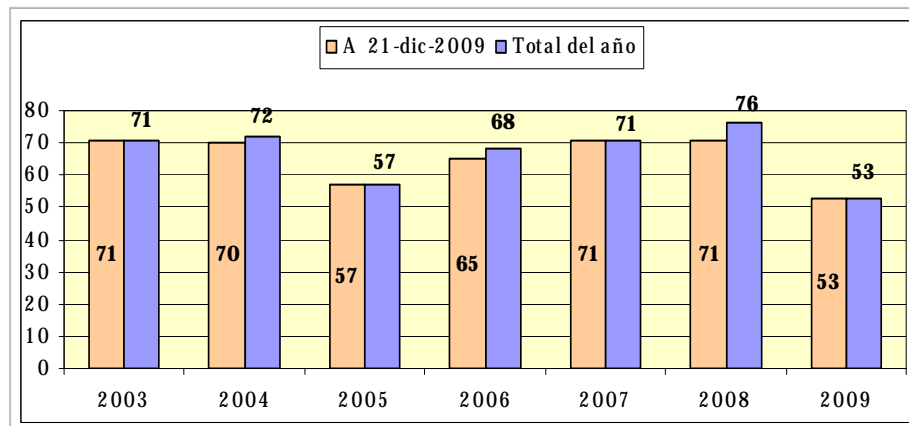

- ♦ Pese al descenso de víctimas respecto de años anteriores, 53 mujeres asesinadas siguen siendo un hecho inasumible para una sociedad democrática y avanzada como la española

Por eso, el Gobierno **ha continuado trabajando** este año -y seguirá haciéndolo- con el poderoso instrumento que constituye la **Ley contra la Violencia de Género**, aprobada hace 4 años y el despliegue de medios sin precedentes que esta norma legal ha propiciado.

300 M€

- ♦ En 2009, el Gobierno ha destinado **300 M€** a desarrollar medidas y actuaciones, en aplicación de la Ley contra la Violencia de Género.

**DISPOSITIVOS
ELECTRÓNICOS
PARA
MALTRATADORES**

- ♦ En 2009, el Gobierno ha puesto a disposición de los juzgados **3.000 dispositivos electrónicos** de proximidad de agresores para garantizar el control, seguimiento y plena efectividad, de las órdenes de alejamiento.

FONDO ESTATAL PARA ASISTENCIA A LAS VÍCTIMAS	<ul style="list-style-type: none">◆ El Gobierno ha distribuido 5 M€ entre las Comunidades Autónomas, para desarrollar programas de asistencia social integral a las víctimas de violencia de género.<ul style="list-style-type: none">▶ Especialmente para reforzar acciones dirigidas a inmigrantes y a menores.
PROGRAMA DE INSERCIÓN SOCIOLABORAL	<ul style="list-style-type: none">◆ A través de este Programa se ha hecho una inversión superior a los 11 M€, que está beneficiando a más de 8.000 mujeres.<ul style="list-style-type: none">▶ Incluye medidas de formación profesional, incentivos empresariales y para la movilidad geográfica, e incentivos salariales o de contratación.
SISTEMA DE SEGUIMIENTO INTEGRAL	<ul style="list-style-type: none">◆ A lo largo de este año ha continuado la implantación del Sistema de Seguimiento Integral contra los casos de violencia de género, que permite mejorar la protección a las mujeres víctimas y perseguir a sus agresores.<ul style="list-style-type: none">▶ Al sistema tienen pleno acceso todas las comisarías y cuarteles de la Policía y la Guardia Civil, las Fiscalías de las comunidades autónomas, Instituciones Penitenciarias y los Mossos d'Esquadra.
CAMPAÑAS DE SENSIBILIZACIÓN	<ul style="list-style-type: none">◆ En 2009, se han seguido desarrollando nuevas campañas de prevención y sensibilización, frente al maltrato.
NUEVO DERECHO PARA LOS HUÉRFANOS	<ul style="list-style-type: none">◆ Mediante Real Decreto, el Gobierno ha aprobado este año que los huérfanos de víctimas de la violencia de género, menores de 21 años, puedan añadir a su pensión de orfandad la de viudedad, generada por su madre.

UNA LEY PARA PREVENIR ABORTOS Y PARA APORTAR GARANTÍAS Y SEGURIDAD, EN CASO DE TENER QUE PRACTICARSE

- ◆ Tras un **largo proceso de consultas y de trabajo**, en el ámbito científico, en el social, en el parlamentario y en el jurídico, el Gobierno aprobó este año la Ley de Reproducción Sexual y de Interrupción Voluntaria del Embarazo.
 - ▶ Fue aprobada en el Congreso de los Diputados, **con una amplia mayoría de votos** y ha pasado ahora a su trámite parlamentario en el Senado.

LEY DE REPRODUCCIÓN SEXUAL Y DE INTERRUPCIÓN VOLUNTARIA DEL EMBARAZO	<p>Es una ley homologable a la inmensa mayoría de las leyes europeas.</p> <ul style="list-style-type: none"> ▶ Una Ley necesaria, meditada y equilibrada. ▶ Con más garantías y seguridad para las mujeres y para los profesionales. ▶ Y también con una política de prevención y de educación sexual, que hace falta en nuestro país, para reducir el número de embarazos no deseados de adolescentes y el número de abortos.
-------------------------------------------------------------------------------------------------	--------------------------------------------------------------------------------------------------------------------------------------------------------------------------------------------------------------------------------------------------------------------------------------------------------------------------------------------------------------------------------------------------------------------------------------------------------------------------------------

PLAN INTEGRAL DE LUCHA CONTRA LA TRATA CON FINES DE EXPLOTACIÓN SEXUAL

- ◆ Es el primer instrumento de planificación de carácter estratégico e integral para luchar contra esta forma de esclavitud en España.

Ha entrado en vigor en 2009.

- ◆ Es la primera vez que un gobierno aborda esta realidad y contiene **62 medidas** que afectan a más de la mitad de los ministerios y se dividen en **3 ejes** principales:
 - ▶ Asistencia y protección a las víctimas.
 - ▶ Lucha contra las mafias, redes y proxenetas.
 - ▶ Prevención, sensibilización, concienciación y coordinación.

AMPLIACIÓN DEL PERMISO DE PATERNIDAD

La Ley de Igualdad ha seguido avanzando en su desarrollo y consolidación, durante 2009.

◆ AMPLIACIÓN DEL PERMISO DE PATERNIDAD

- ▶ Desde la entrada en vigor de la Ley, el **80%** de los hombres que han sido padres en nuestro país se han acogido a este permiso, que este año **se ha ampliado a 20 días**, en el caso de familias numerosas o hijos con discapacidad.
- ▶ El Parlamento ha aprobado, además, su ampliación en 2011 a **30 días**.

◆ VIGILANCIA DE IGUALDAD EFECTIVA EN LAS EMPRESAS

- ▶ Se ha puesto en marcha un **Plan de Inspección** -en colaboración con las Comunidades Autónomas- para la **vigilancia en las empresas** de la igualdad efectiva entre hombres y mujeres.
 - ⇒ Se han realizado más de 4.000 inspecciones, de las que 704 han sido **comprobación de la existencia de Planes de Igualdad**.

MÁS PROTECCIÓN Y NUEVAS AYUDAS A LA MATERNIDAD

MÁS PROTECCIÓN A LA SALUD

- ◆ En desarrollo de la Ley de Igualdad, se ha aprobado este año la normativa que establece que las mujeres **embarazadas o en periodo de lactancia no pueden quedar expuestas**, en ningún caso, a una serie de agentes y condiciones.
 - ▶ EL OBJETIVO es **proteger la salud y seguridad** de las mujeres embarazadas o en periodo de lactancia, **en sus entornos laborales**.

MÁS DERECHOS PARA LOS PADRES Y MADRES

- ◆ Se han **flexibilizado** este año los requisitos de cotización previa necesaria **para tener derecho a la prestación** por maternidad.
 - ▶ En cuanto a la maternidad no contributiva se incrementan **en 14 días más** (frente a los 42 actuales), en los casos de hijos en familias numerosas o monoparentales o hijos con discapacidad.
 - ▶ Se pueden **beneficiar también** de un subsidio, **las autónomas** que hayan interrumpido su actividad laboral por riesgo durante el embarazo y la lactancia.
 - ▶ También se incluyen como beneficiarias de este subsidio a las trabajadoras del régimen especial de **empleadas de hogar**.

UN AÑO CLAVE PARA LA MODERNIZACIÓN DE LA JUSTICIA

EN 2009, SE HA PUESTO EN MARCHA EL PLAN ESTRATÉGICO PARA LA MODERNIZACIÓN DE LA JUSTICIA

El plan, aprobado en septiembre de este año por el Consejo de Ministros, concreta un ambicioso programa de actuaciones para **transformar**, en los **próximos tres años**, el servicio público de Justicia.

El Plan se estructura en tres grandes políticas:

1. **M**odernización
2. **P**rotección y transparencia
3. **C**ooperación

Y se concreta en:

24 programas de acción
y
147 actuaciones

✦ EN 3 AÑOS, HABRÁ

- ▶ Un incremento de un **19%** de la planta judicial.
 - ⇒ **600 nuevos juzgados**, a razón de 200 cada año.
- ▶ **2.000** nuevas plazas de jueces (17% más), fiscales (20%) y secretarios judiciales (20%).

✦ INVERSIÓN

- ▶ El Plan supone una dotación **adicional** de 600 M€, en 3 años.
 - ⇒ En 2010, serán **218,5 M€**, que ya están presupuestados.
- ▶ En conjunto, las inversiones destinadas a modernización tecnológica e infraestructuras en Justicia en 2009, han sido **110 M€** y en 2010 serán el doble:
 - ⇒ **224 M€**.

GRANDES PASOS HACIA UNA JUSTICIA MÁS ÁGIL

<p>LA NUEVA OFICINA JUDICIAL</p>	<p>◆ Este año, se han puesto en marcha las reformas procesales oportunas para la implantación de la nueva Oficina Judicial, que supone la transformación integral en la organización de los juzgados para hacerlos MÁS OPERATIVOS Y EFICACES.</p> <div data-bbox="660 577 1434 949" style="border: 1px solid black; padding: 10px;"> <ul style="list-style-type: none"> ▶ Su despliegue arrancará en enero de 2010, en una primera fase, en las ciudades de Burgos, Cáceres, Ciudad Real, Logroño, Palma de Mallorca y Murcia. <ul style="list-style-type: none"> ⇒ Posteriormente, se extenderá al resto de territorios. ▶ Paralelamente, se pondrá en marcha en la Audiencia Nacional. </div>
<p>JUECES DE ADSCRIPCIÓN TERRITORIAL</p>	<p>Otro de los efectos de las modificaciones procesales aprobadas este año es:</p> <p>◆ La nueva figura del juez de adscripción territorial, que permite al Poder Judicial atender con JUECES PROFESIONALES las necesidades de sustitución y suplencias en el ámbito de cada Tribunal Superior de Justicia.</p> <div data-bbox="732 1375 1434 1543" style="border: 1px solid black; padding: 10px;"> <ul style="list-style-type: none"> ▶ Los primeros 50 jueces de adscripción territorial ya se han distribuido entre las Comunidades Autónomas. </div>
<p>TODOS LOS JUZGADOS CONECTADOS EN RED</p>	<p>◆ Se ha puesto en marcha el ESPACIO JUDICIAL DE INTEROPERATIVIDAD Y SEGURIDAD (EJIS).</p> <ul style="list-style-type: none"> ▶ Es una plataforma electrónica para garantizar la interoperabilidad de los sistemas informáticos del Estado y las Comunidades Autónomas, <div data-bbox="732 1910 1434 2049" style="border: 1px solid black; padding: 10px;"> <ul style="list-style-type: none"> ⇒ Permitiendo a todos los juzgados trabajar en red, operando entre si y con el Ministerio Fiscal. </div>

**EXPEDIENTE
DIGITAL**

- ◆ Se trata de un valioso instrumento de modernización que permitirá superar la tradicional visión de una Administración de Justicia congestionada por los papeles y los legajos.

- ▶ El **OBJETIVO ES "PAPEL 0"**.

- ⇒ El programa informático se ha puesto **en marcha en octubre** en la Audiencia Nacional.
- ⇒ Cuenta con una inversión de algo más de **4 M€**.

**REGISTRO CIVIL
ÚNICO,
INFORMATIZADO
Y DIGITALIZADO**

- ◆ A mediados de septiembre ya se habían digitalizado más de 55 millones de páginas de todos los registros civiles, el 80% de todas las inscripciones, desde 1950

- ▶ En el **primer semestre de 2010 se habrá completado la digitalización** y se podrá comenzar con los registros delegados.
- ▶ En todo este proceso el Gobierno ha invertido más de **80 M€**.

**NUEVA
ORDENACIÓN DE LA
PLANTA Y
DEMARCACIÓN
JUDICIAL**

- ◆ En septiembre de este año, se han iniciado los trabajos para diseñar una nueva ordenación de la Planta y Demarcación Judicial.

- ▶ Se trata de **adaptar a la nueva realidad** social y demográfica española la actual distribución de unidades judiciales que **data del año 1988**.

LA MAYOR REFORMA DEL CÓDIGO PENAL EN AÑOS

<p>REFORMA DEL CÓDIGO PENAL</p>	<p>En noviembre de este año el Gobierno aprobó una amplia reforma del Código Penal que incluye:</p> <ul style="list-style-type: none"> ◆ La tipificación de 10 nuevos delitos. ◆ La no prescripción de los delitos de terrorismo con muerte. ◆ La nueva pena de Libertad vigilada (supone la vigilancia del reo tras haber cumplido su condena de cárcel). ◆ El endurecimiento de las penas para: <ul style="list-style-type: none"> ▶ Los delitos sexuales contra menores. ▶ Los delitos de corrupción y cohecho, así como los delitos urbanísticos y contra el medio ambiente, entre otros. ◆ Y que los pederastas tendrán el mismo tratamiento que los terroristas.
------------------------------------------------	--------------------------------------------------------------------------------------------------------------------------------------------------------------------------------------------------------------------------------------------------------------------------------------------------------------------------------------------------------------------------------------------------------------------------------------------------------------------------------------------------------------------------------------------------------------------------------------------------------------------------------------------------------------------------------------------------------------------------------------------------------------------------------------------------------------------------

OTRAS REFORMAS DE CALADO

<p>REFORMA DE LA LEY CONCURSAL</p>	<ul style="list-style-type: none"> ◆ En marzo entró en vigor la reforma de esta Ley que facilita y agiliza los tiempos de respuesta jurídicos para las empresas con problemas y estimula la refinanciación a las empresas viables.
<p>EJECUCIÓN AUTOMÁTICA DE RESOLUCIONES DE DECOMISO EN LA UE</p>	<ul style="list-style-type: none"> ◆ En julio, el Gobierno aprobó el proyecto de Ley para ejecución automática de las resoluciones de decomiso en la UE. <ul style="list-style-type: none"> ▶ Jugará un papel de primer orden en la lucha contra la delincuencia organizada, porque evitará que obtenga beneficios económicos de su actividad ilegal.

ESPAÑA CREA UNA RED DE MUSEOS Y PROMOCIONA EL TURISMO CULTURAL

En julio de este año **se creó:**

<p>LA RED DE MUSEOS DE ESPAÑA</p>	<p>Una estructura destinada a:</p> <ul style="list-style-type: none"> ◆ La coordinación de los museos de titularidad y gestión estatal. ◆ La cooperación entre Administraciones Públicas en materia de museos. ◆ Y a la promoción, mejora y mayor eficiencia de cuantos museos e instituciones la integran.
<p>PLAN DE PROMOCIÓN DEL TURISMO CULTURAL</p>	<ul style="list-style-type: none"> ◆ El Gobierno decidió, en julio, la elaboración de un Plan de Promoción del Turismo Cultural 2009-2012, para la difusión de los productos culturales en el exterior, dirigidos a fomentar el destino “España Cultural”. <ul style="list-style-type: none"> ▶ Para la consecución de este objetivo, se han establecido cuatro áreas de acción que potencian: <ol style="list-style-type: none"> 1. Los Museos 2. Los Festivales de Teatro, Música y Danza 3. Itinerarios culturales temáticos 4. Y el turismo idiomático
<p>PATRIMONIO ARQUEOLÓGICO SUBACUÁTICO</p>	<ul style="list-style-type: none"> ◆ También en julio, los Ministerios de Cultura y Defensa acordaron su colaboración y coordinación en el ámbito de la protección del Patrimonio Arqueológico Subacuático. <ul style="list-style-type: none"> ▶ Permitirá el levantamiento de las Cartas Arqueológicas de pecios, en particular de los de buques de Estado que se encuentran en las aguas de soberanía o jurisdicción española.
<p>CONCLUIDO EL DESARROLLO DE LA LEY DEL CINE</p>	<ul style="list-style-type: none"> ◆ Este año, ha concluido el proceso de elaboración de las normas que desarrollan la Ley del Cine, en materia de ayudas públicas. <ul style="list-style-type: none"> ▶ El texto fue enviado formalmente en octubre a la Comisión Europea, a los efectos de aprobación del régimen de ayudas.

<p>NUEVOS PREMIOS NACIONALES</p>	<ul style="list-style-type: none"> ◆ A lo largo de 2009, el Ministerio de Cultura ha creado y concedido 4 nuevos Premios Nacionales : <ul style="list-style-type: none"> ▶ Premio Nacional de Diseño de Moda. ▶ Premio Nacional de las Músicas Actuales. ▶ Premio Nacional de Teatro para la Infancia y la Juventud. ▶ Premio Nacional de Televisión.
<p>PROYECTO ENCLAVE DE LA BIBLIOTECA NACIONAL DE ESPAÑA</p>	<ul style="list-style-type: none"> ◆ El proyecto ENCLAVE, presentado en diciembre y utilizable ya, permite acceder a los libros digitales que están actualmente en los catálogos de las editoriales y, por tanto, sujetos a derechos de autor, a través de la Biblioteca Digital Hispánica. <ul style="list-style-type: none"> ▶ El proyecto está promovido conjuntamente por la Biblioteca Nacional de España y la Federación de Gremios de Editores y recibe dotación económica del Plan Avanza. ◆ La ministra de Cultura anunció durante la presentación de este proyecto la reducción del IVA del libro electrónico, que pasará de un 16% a un 4%.

■ NUEVAS INFRAESTRUCTURAS CULTURALES PARA 8 CAPITALAS

A lo largo de 2009, se han inaugurado, comenzado las obras o decidido la ubicación de **10 nuevas infraestructuras culturales**, en 8 capitales españolas:

<p>VALLADOLID</p>	<ul style="list-style-type: none"> ◆ Museo Nacional Colegio de San Gregorio. <ul style="list-style-type: none"> ▶ En septiembre se inauguró este museo, antiguo Museo Nacional de Escultura, en el que el Gobierno ha invertido más de 17 M€, para adaptarlo a las necesidades del siglo XXI.
<p>LEÓN</p>	<ul style="list-style-type: none"> ◆ Se han inaugurado las nuevas instalaciones del Archivo Histórico Provincial de León. ◆ Se han iniciado las obras de renovación y adaptación del Teatro Emperador de León, como futura sede del Centro de las Artes Escénicas y de la Músicas Históricas.

Continúa... **NUEVAS INFRAESTRUCTURAS CULTURALES PARA 8 CAPITALS**

MADRID	<ul style="list-style-type: none"> ◆ Museo Nacional del Romanticismo (Antiguo Museo Romántico). <ul style="list-style-type: none"> ▶ Se inauguró en diciembre, tras una rehabilitación en la que el Gobierno ha invertido más de 9 M€.
SANTANDER	<ul style="list-style-type: none"> ◆ Se han inaugurado el Archivo Histórico Provincial, el Archivo Regional de Cantabria, la Biblioteca Pública del Estado y la Biblioteca Central de Cantabria, en Santander.
A CORUÑA	<ul style="list-style-type: none"> ◆ Centro Internacional de Recursos sobre la Cultura Europea. <ul style="list-style-type: none"> ▶ A principios de este año, el Gobierno aprobó un acuerdo para la puesta en marcha de este Centro en A Coruña. Tendrá como misión el estudio de la idea de Europa a lo largo de la historia de la cultura europea y su adaptación a la realidad del siglo XXI. <ul style="list-style-type: none"> ◆ Además, la UNESCO aprobó en junio la candidatura de la Torre de Hércules, para ser declarada Patrimonio Mundial.
GUADALAJARA	<ul style="list-style-type: none"> ◆ Este año se ha puesto en marcha el proyecto para el Archivo Histórico Provincial.
CÓRDOBA	<ul style="list-style-type: none"> ◆ Este año se ha puesto en marcha el proyecto de la Biblioteca Pública del Estado, en Córdoba.
HUELVA	<ul style="list-style-type: none"> ◆ Este año se ha puesto en marcha el proyecto para el Archivo Histórico Provincial de Huelva.

ADEMÁS,

- ◆ El **Silbo gomero**.
- ◆ El **Tribunal de las Aguas de Valencia**.
- ◆ Y el **Consejo de Hombres Buenos de Murcia**

han sido incluidos este año en la Lista Representativa del **Patrimonio Inmaterial de la Humanidad**, por el Comité Intergubernamental de la UNESCO.

VE LA LUZ UNA DEMANDA HISTÓRICA DEL SECTOR AGRARIO: EL GASÓLEO PROFESIONAL

- ◆ **El Gobierno ha hecho realidad** esta aspiración demandada desde hace décadas por el sector agrario, mediante su inclusión en los Presupuestos del Estado de 2010 con carácter de **permanencia indefinida**.
 - ▶ Supone un **importante apoyo** a este sector que atraviesa momentos de dificultad, agudizados por la crisis económica.
 - ▶ Y es sin duda una medida emblemática, por las razones indicadas,
- ◆ Pero **no ha sido la única adoptada** por el Gobierno, durante el año que ahora acaba:

<p style="text-align: center;">SE DA LA VOZ A LAS ASOCIACIONES EN LA POLÍTICA AGRARIA</p>	<ul style="list-style-type: none"> ◆ Este año se han creado, mediante Ley, 2 órganos consultivos para debatir las grandes orientaciones de la política agraria. <ul style="list-style-type: none"> ▶ Uno de ellos es el Comité Asesor Agrario. En él se van a tratar con las organizaciones profesionales agrarias, asuntos relacionados con la agricultura, en tanto que sector productivo y de acuerdo con los intereses del mundo rural.
<p style="text-align: center;">REAL DECRETO SOBRE TITULARIDAD COMPARTIDA EN LAS EXPLOTACIONES AGRARIAS</p>	<ul style="list-style-type: none"> ◆ Hasta la aprobación de este Real Decreto, las mujeres del mundo rural en España NO podían gestionar administrativamente las explotaciones agrarias, aunque trabajaran en ellas, porque la titularidad sólo era de sus cónyuges. <div style="border: 1px solid #c00000; padding: 10px; margin-top: 10px; text-align: center;"> <p>AHORA, la titularidad compartida les permite ser copartícipes con ellos, en las explotaciones agrarias.</p> </div>
<p style="text-align: center;">APOYO AL SECTOR VITIVINÍCOLA</p> <p style="text-align: center; font-size: 1.2em;">465 M€</p>	<ul style="list-style-type: none"> ◆ Mediante Real Decreto de 27 de febrero se cambia la normativa vigente, con el fin de impulsar medidas dirigidas a mejorar la competitividad de este sector, con una dotación en 2009, de 465 M€. <div style="border: 1px solid #c00000; padding: 10px; margin-top: 10px; text-align: center;"> <p>▶ La nueva normativa afecta a un total de 400.000 explotaciones que cultivan viñedo en España.</p> </div>

7.433 M€

**DE FONDOS
AGRÍCOLAS
EUROPEOS**

- ◆ En 2009, el sector agrícola español ha recibido **7.433 M€** de los Fondos Europeos que se destinan a financiar la agricultura.
- ◆ Son **517 M€ más** que en 2008 (un incremento del 7,9%).

▶ **1 millón de agricultores se benefician** de estas ayudas y las perciben en periodos cada vez menores.

■ EL SECTOR PESQUERO RECUPERA LOS CALADEROS DE ANCHOA Y BACALAO

- ◆ Desde hace cuatro años y medio la flota pesquera española no podía pescar anchoa en el Golfo de Vizcaya.
- ◆ Desde hace 10 años, tampoco podía pescar bacalao en aguas del Atlántico Norte.

Tras duras e intensas negociaciones, en las que España ha defendido con determinación los intereses de nuestro sector pesquero, **los ministros de pesca de la UE acordaron, el 15 de diciembre,**



levantar la veda de ambos caladeros y abrirlos a la actividad

ANCHOA

- ◆ De la cuota de **7.000 toneladas**, acordada para 2010,
 - ▶ **España** tendrá un **cupo de 5.400** y Francia de 1.600.

**BACALAO
Y
MERLUZA**

- ◆ Por primera vez, **después de una década**, se reabre la pesquería del bacalao en el Atlántico Norte, tras años de esfuerzo para recuperar este caladero
- ◆ Además, en el acuerdo alcanzado, la flota pesquera española salió también beneficiada porque **augmenta su cuota de captura de merluza**, que es una de las especies con mayor valor comercial.

APOYO AL SECTOR LÁCTEO

En 2009, el Gobierno ha adoptado **dos** medidas concretas de apoyo a este sector:

Eliminación de las retenciones a cuenta

EN APOYO DE LOS INGRESOS DE LOS GANADEROS

- | | |
|-----------------------------------------------------------------------------------------------------------------------------------------------------------------------------------------------------------------------------------------------------------------------------------------------------------------------------------------------------|---------------------------------------------------------------------------------------------------------------------------------------------------------------------------------------------------------------|
| <ul style="list-style-type: none"> ◆ En julio, el Gobierno eliminó las retenciones a cuenta que practican los compradores a aquellos ganaderos cuya producción de leche excede la cuota de referencia individual asignada. ◆ El OBJETIVO de esta medida fue y es apoyar los ingresos de los ganaderos. | <ul style="list-style-type: none"> ▶ En el período anterior se aplicaron retenciones a 5.600 ganaderos, por un importe de 7,4 M€ que no se aplican ahora, gracias a esta medida. |
|-----------------------------------------------------------------------------------------------------------------------------------------------------------------------------------------------------------------------------------------------------------------------------------------------------------------------------------------------------|---------------------------------------------------------------------------------------------------------------------------------------------------------------------------------------------------------------|

Reparto excepcional de cuota láctea

- | | |
|--------------------------------------------------------------------------------------------------------------------------------------------------------------------------------------------------------------------------------------------|------------------------------------------------------------------------------------------------------------------------------------------------------------------------------------------------------------------------------------------------------------|
| <ul style="list-style-type: none"> ◆ En junio de este año se estableció una convocatoria específica para la asignación directa de cuotas lácteas integradas en la reserva nacional para el período 2009/2010. | |
| <ul style="list-style-type: none"> ◆ Se trata de un reparto excepcional, destinado a quienes hayan percibido ayudas para la primera instalación de agricultores jóvenes o para modernización de explotaciones. | <ul style="list-style-type: none"> ▶ Potenciales beneficiarios: 2.000 ganaderos. |
| <ul style="list-style-type: none"> ◆ La medida contribuye a afrontar dos de los grandes retos a los que se enfrenta el sector lácteo español: | <ol style="list-style-type: none"> 1. La ausencia de relevo generacional. 2. Y la necesidad de aumentar la competitividad de las explotaciones lecheras, a través de la modernización y la innovación. |

NUEVAS MEDIDAS PARA PROTEGER EL MEDIO AMBIENTE

Este año se han **creado organismos** y se han **aprobado nuevas normas** para mejorar el cuidado y la conservación de nuestro medio ambiente.

Entre ellos:

EVALUACIÓN DE IMPACTO AMBIENTAL	<ul style="list-style-type: none"> ◆ Se ha aprobado una modificación de la Ley de Evaluación de impacto ambiental, para mejorar y agilizar la tramitación administrativa de estos procedimientos y aumentar su transparencia.
PROTECCIÓN DEL MEDIO MARINO	<ul style="list-style-type: none"> ◆ Se ha aprobado el anteproyecto de LEY DE PROTECCIÓN DEL MEDIO MARINO, con el objetivo de lograr su buen estado medioambiental. <ul style="list-style-type: none"> ▶ Entre otros aspectos, la futura Ley creará la Red de Áreas Marinas protegidas de España y establecerá normas, en relación con los vertidos desde buques y aeronaves al mar. ▶ También se realizará una evaluación ambiental del impacto de las actividades humanas en el medio marino. ◆ También se ha aprobado este año el anteproyecto de LEY DE PESCA SOSTENIBLE. <ul style="list-style-type: none"> ▶ Con los objetivos de reforzar los principios de sostenibilidad de la pesca y el comercio responsables, así como incorporar medidas para prevenir y eliminar la pesca ilegal.
ALMACENAMIENTO DE DIÓXIDO DE CARBONO	<ul style="list-style-type: none"> ◆ En 2009, se ha dado luz verde al anteproyecto de una Ley que establezca la base jurídica para el almacenamiento geológico de dióxido de carbono. <ul style="list-style-type: none"> ▶ En condiciones seguras para las personas, las instalaciones y el medioambiente, para contribuir a la lucha contra el cambio climático.
CONSEJO ESTATAL PARA EL PATRIMONIO NATURAL Y LA BIODIVERSIDAD	<ul style="list-style-type: none"> ◆ En junio de este año, se establecen la composición y normas de funcionamiento de este nuevo organismo, en el que se cuenta con la participación de las organizaciones profesionales, científicas, empresariales, sindicales y ecologistas más representativas.
AGUAS SUBTERRÁNEAS	<ul style="list-style-type: none"> ◆ En octubre y mediante Real Decreto, se regula la protección de las aguas subterráneas contra la contaminación y el deterioro.
Y, ADEMÁS, SE HAN FINANCIADO OTRAS ACTUACIONES CONCRETAS CON CARGO AL PLANE	<ul style="list-style-type: none"> ◆ 78 actuaciones para la recuperación, regeneración y acondicionamiento de playas. ◆ 41 proyectos de desarrollo rural. ◆ 223 actuaciones para la mejora ecológica de nuestros ríos, incluyendo reparación de canales y acequias, y limpieza de márgenes. ◆ 140 actuaciones de replantación forestal, protección contra incendios y actuaciones en Parques Nacionales.

FUERTE APUESTA POR EL ALQUILER Y LA REHABILITACIÓN

La línea clara de actuación de este Gobierno en materia de vivienda ha dado un importante paso en 2009

1. A la política de facilitar el acceso a la vivienda a precios asequibles, con el **aumento de construcción de vivienda protegida**, que comenzó en 2005 y continúa de forma ininterrumpida,
2. se unió, en 2007 la aprobación de **la Ley del Suelo**, para proteger este bien escaso, evitando el urbanismo salvaje que se había venido desarrollando en España y, al calor del cual, se habían generado no pocos casos de **corrupción**.
3. Y este año 2009, estando ya en plena aplicación estas dos líneas de actuación, el Gobierno ha acometido una **tercera**: el impulso decidido al **alquiler y a la rehabilitación**.

LEY DE FOMENTO DEL ALQUILER Y DE LA EFICIENCIA ENERGÉTICA

En 2009, se ha **aprobado la Ley** de Medidas de Fomento y Agilización Procesal del Alquiler y de la Eficiencia Energética de los Edificios.

◆ Principales **NOVEDADES**:

- ▶ El propietario **puede recuperar la vivienda antes de los 5 años** de prórroga forzosa, no solo si la necesita para si mismo (como hasta ahora), sino **también si la precisa** para sus padres, hijos o ex cónyuge, en el caso de sentencia judicial firme de divorcio o nulidad matrimonial.
- ▶ Se da **más agilidad a los procesos** judiciales de **desahucio e impago** de rentas, para proteger a los arrendadores de abusos y demoras injustificadas. Ejemplos:
 - ⇒ Se respetan todas las garantías y **derechos de los inquilinos** y, además, al favorecer un clima de mayor confianza posibilita **suavizar las fianzas** y avales, a menudo excesivos, que se reclaman a los inquilinos.
- ▶ Se favorece el establecimiento **en los garajes de puntos de recarga de los coches eléctricos** para potenciar el transporte sostenible.

**PLAN ESTATAL DE
VIVIENDA Y
REHABILITACIÓN
2009-2012**

- ◆ Este es el **primer** Plan de Vivienda **que incluye la Rehabilitación**.
- ◆ Este año se han firmado los **convenios** con todas las CC.AA. **(*)** que incluyen el reparto de las actuaciones y ayudas previstas:
 - ▶ **un millón de actuaciones** con un presupuesto de **10.188 M€**.
- ◆ Con cargo al PlanE, el Gobierno ha distribuido otros **110 M€** adicionales, destinados a **rehabilitación**.
 - ▶ Con ellos, se han rehabilitado **40.300 viviendas** y se han generado más de **25.000 contrataciones**.

() Las competencias sobre vivienda son de las Comunidades Autónomas.*

**MÁS FACILIDADES
PARA ACCEDER A
VIVIENDA
PROTEGIDA**

- ◆ En diciembre de este año, el Gobierno decidió **prorrogar y ampliar durante 2010** las disposiciones transitorias del Plan Estatal de Vivienda y Rehabilitación previstas para 2009.

CON 2 OBJETIVOS:

- 1. Facilitar el acceso a más familias** a viviendas asequibles
- 2.** Y ampliar el parque de vivienda protegida en compra y en alquiler, aprovechando el excedente de viviendas libres.

- ◆ Entre las medidas más destacadas de esta decisión figuran:

- ▶ La ampliación a los hogares con rentas familiares de hasta **7 veces IPREM** (48.900 euros al año) la **ayuda para pagar la entrada** (AEDE) a una vivienda protegida.

⇒ Hasta ahora era 4,5 veces el IPREM.

- ▶ Que cualquier persona o entidad que haya adquirido **viviendas libres** con licencia de obras previa al 1 de septiembre de 2009 pueden solicitar la **calificación** de esas viviendas **como protegidas**, para compra y alquiler, si dichas viviendas se adaptan a los requisitos establecidos.

<p>RENDA BÁSICA DE EMANCIPACIÓN</p>	<ul style="list-style-type: none"> ◆ La Renta Básica de Emancipación, creada por este Gobierno para ayudar a que los jóvenes que trabajan puedan emanciparse, ha llegado ya este año a 150.000 hogares, desde su puesta en funcionamiento. <ul style="list-style-type: none"> ▶ Entre otras, la Renta Básica proporciona a cada beneficiario una ayuda de 210 euros mensuales para pagar el alquiler de su vivienda. ◆ Mediante esta línea de ayuda, se han distribuido ya 331 M€.
<p>EL GOBIERNO COMPARTE EL RIESGO CON LOS CIUDADANOS EN SU HIPOTECA DE VIVIENDA PROTEGIDA</p>	<ul style="list-style-type: none"> ◆ Entre las medidas adoptadas por el Gobierno para paliar las reticencias de los bancos a facilitar crédito para compra de vivienda, a causa de la crisis, está la LÍNEA DE COBERTURA PARA VIVIENDA PROTEGIDA. <ul style="list-style-type: none"> ▶ Supone que el Estado, a través del Ministerio de Vivienda, asume el riesgo de cada nueva hipoteca que se conceda, para vivienda protegida de nueva construcción o por reconversión del excedente de viviendas libres. ▶ La medida está facilitando la concesión de hipotecas a 100.000 familias con un volumen total de préstamos concedidos de 12.000 M€.
<p>VIVIENDAS CON MENOS RUIDO</p>	<ul style="list-style-type: none"> ◆ En 2009 ha entrado en vigor la nueva normativa contra el ruido en la edificación. <ul style="list-style-type: none"> ▶ Triplica la exigencia de aislamiento acústico en los hogares. ▶ Las exigencias de insonorización frente al ruido exterior dependerán de la zona en la que se ubique la casa, para garantizar los mismos niveles de silencio a todos los ciudadanos. ▶ La aplicación obligatoria de esta normativa supone la entrada en vigor de forma completa y definitiva del Código Técnico de la Edificación, aprobado también por este Gobierno.

EFICACIA DEL DISPOSITIVO FRENTE A LA PANDEMIA DE GRIPE A

Los mayores esfuerzos en materia de salud pública, durante 2009, se han centrado en **establecer y coordinar** –conjuntamente con las Comunidades Autónomas y siguiendo todas las recomendaciones de la **Organización Mundial de la Salud-la respuesta** ante la pandemia de Gripe A.

- ◆ **España se ha preparado bien** para hacer frente a esta pandemia y los resultados, hasta la fecha, demuestran que todos los dispositivos establecidos para ello están funcionando adecuada y eficazmente.

MÁXIMA COORDINACIÓN

- ◆ La actuación coordinada entre el Ministerio de Sanidad, las Comunidades Autónomas y las organizaciones supranacionales, donde se han establecido las pautas ante la pandemia, han sido **fundamentales para afrontarla** del mejor modo.

Es decir,

Consiguiendo limitar al máximo sus efectos sobre la población.

VACUNAS

- ◆ El Ministerio de Sanidad negoció la **compra centralizada** de la vacuna, para cubrir las necesidades de la población española.

Lo que permitió: **mejoras en los precios** de venta **y garantías** de disponer de la vacuna, en cuanto empezara su distribución mundial.

Se adquirieron las **dosis necesarias** para dar cobertura al **40%** de la población.

- ◆ **Por primera vez** y por decisión conjunta de Gobierno y Comunidades Autónomas, la aplicación de una vacuna de la gripe comenzó **simultáneamente en todas las CC.AA.**, el 16 de noviembre, habiendo sido establecidos previamente los grupos de riesgo.

333 M€

- ◆ En agosto, el Gobierno aprobó una partida de 333 M€ para las **actuaciones contra la gripe A**.

INFORMACIÓN Y PREVENCIÓN	A LAS EMPRESAS	<ul style="list-style-type: none"> ▶ El Gobierno elaboró una guía específica, como herramienta de ayuda para que las empresas o centros de trabajo supieran las acciones a llevar a cabo para que su funcionamiento no se viera dificultado por la pandemia de gripe A.
	A LA POBLACIÓN	<ul style="list-style-type: none"> ▶ En agosto: <ul style="list-style-type: none"> ⇒ Campaña preventiva con recomendaciones a la población. ▶ A comienzos Noviembre <ul style="list-style-type: none"> ⇒ Campaña de vacunación.

■ PRIMER TRASPLANTE DE CARA Y PÍLDORA POSCOITAL SIN RECETA

- ◆ En 2009, la cirugía de trasplantes en España –puntera desde hace años– ha dado un nuevo e importante paso, **con el primer trasplante de cara:** el octavo que se hace en el mundo.
- ◆ El Gobierno ha tomado, además **otras decisiones** de especial calado:

PRIMER TRASPLANTE DE CARA

- ▶ En **agosto, se autorizaron** los 2 primeros trasplantes de cara en España.
 - ⇒ El primero, se llevó a cabo el día 19 de ese mismo mes.

Hasta esa fecha **sólo** se habían realizado **7** trasplantes de cara en todo el mundo.

PÍLDORA POSTCOITAL SIN RECETA

- ▶ En septiembre de este año, el Gobierno **autoriza la venta en las farmacias** de la píldora postcoital sin receta.

- ⇒ **EL OBJETIVO** es: **Contribuir a la reducción de embarazos no deseados**, especialmente entre las jóvenes y las adolescentes, así como del número de interrupciones voluntarias del embarazo.

ACCESO A MEDICAMENTOS : EN SITUACIONES ESPECIALES

- ▶ Aprobado por Real Decreto, en junio.
 - ⇒ **EL OBJETIVO PRINCIPAL** es agilizar los trámites para que todos aquellos pacientes (con enfermedades gravemente debilitantes o que ponen en peligro su vida) que **carecen de alternativas terapéuticas** satisfactorias **puedan acceder** a medicamentos que están en fase de investigación clínica.
 - ⇒ **REGULA**, además, el acceso a medicamentos que están **autorizados en otros países** pero no en España.

2.500 M€ PARA IMPULSAR LA AUTONOMÍA DE PERSONAS CON DISCAPACIDAD

El Gobierno ha aprobado este año el **III Plan de Acción para impulsar la autonomía de las personas con discapacidad**, con una dotación económica de **2.500 M€**, para 2009.

◆ Este cuantioso presupuesto **se está destinando** a:

- ▶ Prestaciones de pensiones.
- ▶ Servicios y Centros para atención de día o residencias.
- ▶ Cursos de formación.
- ▶ Obras de accesibilidad a entornos físicos y edificios y de la Administración General del Estado y de eliminación de barreras arquitectónicas o urbanas.

◆ En 2009, el Gobierno ha destinado a las Comunidades Autónomas

- ▶ casi **1.600 M€** para Dependencia, un **79% más** que en 2008.

◆ El Ministerio de Sanidad y Política Social distribuirá:

- ▶ Más de **190 M€** en subvenciones a proyectos sociales realizados por las ONG con el **0,7%** del IRPF del año 2009.

OTRAS INICIATIVAS PARA MEJORAR LA SALUD Y LA ATENCIÓN A LOS PACIENTES

<p>EN BENEFICIO DE LOS CELÍACOS</p>	<ul style="list-style-type: none"> ◆ España ha sido el principal impulsor de una nueva normativa europea que establece la información que debe figurar en el etiquetado y la composición de los alimentos para ser considerados sin gluten. <ul style="list-style-type: none"> ▶ Comenzó a aplicarse a finales de enero de este año.
<p>MENOS SAL EN EL PAN</p>	<ul style="list-style-type: none"> ◆ Después de cuatro años de reducción constante del porcentaje de sal en los ingredientes del pan, <ul style="list-style-type: none"> ▶ España ha logrado cumplir sobradamente las recomendaciones de la OMS para reducir los factores que influyen en la hipertensión arterial.
<p>ESTRATEGIA EN ENFERMEDADES RARAS</p>	<ul style="list-style-type: none"> ◆ En junio se aprobó la Estrategia en Enfermedades Raras. <ul style="list-style-type: none"> ▶ Con esta iniciativa, desarrollada en colaboración con las sociedades científicas y de pacientes, se quiere articular una respuesta factible y adecuada a las personas afectadas por patologías raras. ◆ En los 3 últimos años, el Gobierno lleva destinados 53 M€ a investigación de medicamentos en este campo. <div data-bbox="1177 1055 1517 1294" style="border: 1px solid black; padding: 5px; margin-top: 10px;"> <p>Se estima que en España hay unos 3 millones de personas afectados por estas patologías.</p> </div>
<p>LEY DE SEGURIDAD ALIMENTARIA (Proyecto)</p>	<ul style="list-style-type: none"> ◆ El proyecto de Ley, actualmente en tramitación, unifica toda la legislación existente en materia de alimentos y nutrición. <ul style="list-style-type: none"> ▶ Aborda de forma integral la seguridad alimentaria, desde la granja a la mesa, — <div data-bbox="986 1570 1493 1756" style="border: 1px solid black; padding: 5px; margin-top: 10px;"> <p>⇒ Lo que permitirá anticipar riesgos físicos, químicos y biológicos, basándose en el análisis del riesgo y el principio de precaución.</p> </div>
<p>NUEVA ESTRATEGIA NACIONAL SOBRE DROGAS</p>	<ul style="list-style-type: none"> ◆ Lo que hace es actualizar la política sobre drogodependencias en España, adaptándola a la realidad social. <ul style="list-style-type: none"> ▶ Se basa en la prevención, como eje fundamental. ▶ Su periodo de desarrollo es entre 2009 y 2016.

ESPAÑA, SEDE DE UN CENTRO DE OPERACIONES DE LA ONU PARA EL MANTENIMIENTO DE LA PAZ

En enero de este año, se firmó el acuerdo para establecer un **Centro de Operaciones para el Mantenimiento de la Paz de la ONU en Valencia** (Quart de Poblet).

SE TRATA DEL PRIMER CENTRO DE OPERACIONES DE LA ONU EN ESPAÑA Y EL SEGUNDO EN EUROPA

- ◆ Sus instalaciones servirán para proporcionar **sistemas de información y comunicación seguros** e independientes que permitan la coordinación entre las misiones de mantenimiento de la paz y la sede de Naciones Unidas en Nueva York.
- ◆ Estará operativo a partir de diciembre de 2010.

GENERARÁ:

- ▶ Cerca de **300 empleos directos**
- ▶ Más de **1.200 indirectos**
- ▶ Y su actividad repercutirá en un **impacto económico para la zona de 55 M€** al año.

ELIMINADAS LAS BOMBAS DE RACIMO	<ul style="list-style-type: none"> ◆ España eliminó, en marzo, su arsenal de bombas de racimo. <ul style="list-style-type: none"> ▶ Tres meses antes del compromiso adquirido en la Convención de Dublín. ▶ Sólo se mantienen aquellas estrictamente necesarias para que los zapadores aprendan a desactivarlas.
CENTROS UNIVERSITARIOS DE DEFENSA	<ul style="list-style-type: none"> ◆ Se han firmado acuerdos con 3 Universidades para poner en marcha los Centros Universitarios de la Defensa. <p>Suponen que:</p> <ul style="list-style-type: none"> ▶ Desde 2010, los oficiales españoles puedan terminar sus cinco años de formación superior con una titulación militar y con un título de grado universitario (ingeniería industrial, rama mecánica, o ingeniería de Organización Industrial) que tendrá validez en cualquier país del Espacio Europeo de Educación Superior.
UME	<ul style="list-style-type: none"> ◆ La Unidad Militar de Emergencias ha seguido actuando este año, en su labor de servicio y auxilio directo a los ciudadanos, en situaciones de emergencia: <ul style="list-style-type: none"> ▶ Nevadas e incendios forestales en distintos puntos de España e inundaciones en Tenerife.

ESPAÑA CUMPLE 20 AÑOS EN MISIONES INTERNACIONALES

Las Fuerzas Armadas españolas han celebrado durante este año el 20 aniversario de su participación en misiones internacionales.

◆ **Desde 1989**, más de **100.000 militares españoles** han sido desplegados en medio centenar de operaciones en cuatro continentes.

▶ Bajo el **compromiso con la paz y la legalidad internacional**, las Fuerzas Armadas españolas participan actualmente en:

⇒ La operación EUFOR-Althea en **Bosnia-Herzegovina**.

⇒ En la Fuerza Internacional de Asistencia para la Seguridad (ISAF) en **Afganistán**.

◆ Este año se han **reforzado** las **medidas de seguridad** de las tropas españolas, con nuevos vehículos y con instalación de nuevos sistemas en el perímetro de seguridad de las bases.

⇒ En la Fuerza Provisional de Naciones Unidas en **Libano** (FINUL), donde en enero de 2010 un general español asumirá el mando de la misión.

⇒ Y en la **operación Atalanta** de la Unión Europea para luchar contra la piratería frente a las costas de Somalia.

◆ En noviembre de este año, España pidió a la Unión Europea extender la **Operación "Atalanta" a tierras de Somalia**, solicitud que fue aprobada por Europa. Al frente de esta nueva misión estará un coronel español, a quien la UE ha designado para dirigir al grupo de militares que se encargará de la formación de militares del Gobierno de transición somalí que combatirán a los piratas.

▶ Además, para hacer **frente al problema de la piratería**, el Gobierno ha aprobado la **modificación de los reglamentos de Seguridad Privada y de Armas**, para permitir la prestación de seguridad privada a bordo de los buques de bandera española fuera de nuestras aguas territoriales y en situaciones de especial riesgo.

CONCLUÍDAS 2 MISIONES

En 2009, ha concluido la participación de España en 2 misiones internacionales:

<p>EUFOR CHAD-RCA</p>	<ul style="list-style-type: none"> ◆ En mayo de este año, España puso fin a su participación en esta misión de la Unión Europea, cuyo objetivo era generar las condiciones de seguridad para un regreso voluntario y seguro de refugiados y desplazados, principalmente, a causa del conflicto en la región fronteriza de Darfur (Sudán). <ul style="list-style-type: none"> ▶ Las dos aeronaves del destacamento "Sirius" del Ejército del Aire realizaron 800 misiones en las que volaron 1.500 horas y transportaron a más de 10.000 personas y más de 500.000 kilos de carga.
<p>FINALIZAN 10 AÑOS DE MISIÓN EN KÓSOVO</p>	<ul style="list-style-type: none"> ◆ En septiembre regresó el último contingente español desplegado en Kosovo. <ul style="list-style-type: none"> ▶ Se ponía fin así a 10 años de misión, por la que han pasado 22.000 soldados españoles. ◆ Los militares españoles han contribuido con su trabajo a la paz en los Balcanes y han posibilitado el retorno de unos 800.000 refugiados. <ul style="list-style-type: none"> ▶ Además, han llevado a cabo 245 misiones de desactivación de explosivos. ▶ Y han trabajado en proyectos para mejorar las condiciones de vida de la población, como: <ul style="list-style-type: none"> ⇒ Distribución de ayuda humanitaria. ⇒ Más de 10.000 asistencias sanitarias. ⇒ 120 proyectos de impacto rápido como: acondicionamiento de carreteras, reparación de líneas eléctricas, canalizaciones de agua y reformas de colegios.

EL GOBIERNO SIGUE DANDO EJEMPLO DE TRANSPARENCIA

SE HACE PÚBLICO EL PATRIMONIO DE LOS MIEMBROS DEL GOBIERNO

- ◆ El Gobierno ha aprobado este año el reglamento que regula la publicación en el B.O.E. de los bienes y derechos patrimoniales de los miembros del Gobierno.
 - ▶ Por **primera vez** un Gobierno **ha hecho público** el patrimonio de todos sus miembros, empezando por el del Presidente.
 - ▶ Y lo ha hecho en una publicación **oficial y asequible gratuitamente** a todos los ciudadanos: el Boletín Oficial del Estado.

ENCUESTAS CIS

- ◆ Desde el 1 de enero de 2009, **los ciudadanos pueden descargarse**, de forma completamente gratuita, los ficheros de datos de las encuestas realizadas por el Centro de Investigaciones Sociológicas (CIS).
 - ▶ Desde la **página web** de este organismo.

Continúa ...EL GOBIERNO SIGUE DANDO EJEMPLO DE TRANSPARENCIA

- ◆ A lo largo de este año, el **Presidente del Gobierno** ha comparecido en numerosas ocasiones ante el **Congreso y el Senado**,
 - ▶ Para responder las **preguntas de la oposición**.
 - ▶ Para informar sobre temas de interés nacional.
 - ▶ Y para debatir con todos los grupos parlamentarios diferentes cuestiones e iniciativas, en especial las relacionadas con la situación derivada de la crisis económica y las **propuestas del Gobierno** para salir de ella.

INTERVENCIONES EN LAS CORTES GENERALES	AÑO 2009 (hasta el 16 de diciembre)	AÑO 2008 (Año electoral)
CONGRESO: PREGUNTAS ORALES CONTESTADAS	52	36
CONGRESO: COMPARENCIAS ANTE EL PLENO	8	8
SENADO: PREGUNTAS ORALES CONTESTADAS	25	11
TOTAL	85	55

MÁS DE UNA RUEDA DE PRENSA POR SEMANA

- ◆ Desde el 1 de enero hasta el 16 de diciembre, el Presidente Zapatero ha comparecido en **57** ruedas de prensa dentro y fuera de nuestro país.
 - ▶ Eso hace una media de **más de 1** rueda de prensa **por semana**.
 - ▶ Son **6 más** de las que ofreció en 2008 (año electoral).
 - ▶ **Ningún Presidente español** de toda la etapa democrática se ha puesto a disposición de las preguntas de los medios de comunicación en tantas ocasiones.

INFORME ECONÓMICO ANUAL DEL PRESIDENTE

- ◆ En diciembre y por tercer año consecutivo, el Presidente Zapatero ha presentado el Informe Económico anual. Un hábito político de transparencia instaurado por él mismo.
 - ▶ En este Informe, además de dar cuenta de los resultados de la política económica del Gobierno, durante 2009, el Presidente comprometió con detalle un amplio calendario de aprobación de iniciativas para 2010, cuyo objetivo es impulsar la recuperación de la economía y el empleo.

AMPLIO RESPALDO PARLAMENTARIO A LOS PGE 2010

- ◆ En el ámbito parlamentario, el Gobierno ha terminado este año con **el mayor respaldo en mucho tiempo** a unos Presupuestos Generales del Estado (PGE), los del próximo año 2010.
 - ▶ En la última votación parcial de los PGE en el Congreso de los Diputados, el apoyo llegó a ser de hasta de 194 votos a favor.
 - ▶ Supone un importante respaldo a la Ley de Presupuestos que va a hacer posible el año próximo desarrollar toda la política comprometida por el Gobierno.

LA SÓLIDA ESTABILIDAD PARLAMENTARIA DEL GOBIERNO

- ◆ Se ha puesto de manifiesto en numerosas ocasiones, a lo largo de este año, al haberse aprobado con mucho **más respaldo del preciso la mayoría de las iniciativas** que el Ejecutivo ha llevado al Parlamento.
 - ▶ La nueva Ley de Financiación Autonómica
 - ▶ La Ley Ómnibus
 - ▶ Y la Ley de Salud Reproductiva y de Interrupción Voluntaria del Embarazo

son algunos claros ejemplos de ello.
- ◆ De las **1.567 votaciones** parlamentarias, en lo que va de legislatura, el Grupo Socialista que sostiene las iniciativas del Gobierno ha ganado **1.554**, más del 99% y ha perdido **13**.